

asustor

Guía de instalación rápida

Modelos aplicables
AS6302T/AS6404T

Ver.3.0.0212(2020-2-12)

Índice

Avisos	3
Medidas de seguridad	4
1. Contenido de la caja	5
2. Accesorios opcionales	7
3. Guía de instalación de hardware	8
Herramientas necesarias para la instalación de los discos	8
Instalación del disco duro	8
Fijación del cable de alimentación	10
Conexión y alimentación del NAS	11
Actualización de la memoria del sistema	12
4. Guía de instalación de software	18
Instalación con Centro de descargas	18
Instalación web	20
Instalación usando un dispositivo móvil	21
Instalación con la pantalla LCD	23
Instalación con una conexión directa	24
Cómo apagar el NAS	24
5. Apéndice	26
Indicadores LED	26
Panel posterior	27
Operando con el panel LCD	27
Troubleshooting	30

Avisos

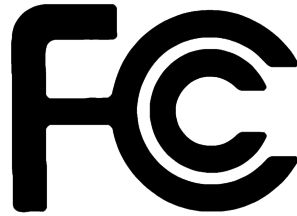

Declaración de la Comisión Federal de Comunicaciones (FCC)

Este dispositivo cumple el Apartado 15 de las normas de la FCC. Su funcionamiento está sujeto a las siguientes dos condiciones:

- ➔ Este dispositivo no puede causar interferencias.
- ➔ Este dispositivo debe aceptar cualquier interferencia recibida, incluyendo las interferencias que pueden provocar un funcionamiento no deseado.

Este equipo ha sido probado y cumple los límites establecidos para un dispositivo digital de clase A, conforme al Subapartado B del Apartado 15 de las normas de la FCC. Estos límites están concebidos para proporcionar una protección razonable frente a interferencias en una instalación doméstica. Este equipo genera, usa y puede radiar energía de radiofrecuencia, y si no se instala y utiliza conforme a las instrucciones, puede provocar interferencias en la recepción de señales de radio. No obstante, no se garantiza que no se produzcan interferencias en una instalación determinada. Si este equipo provoca interferencias en las comunicaciones de radio o televisión (lo cual se puede determinar apagando y encendiendo el equipo), se aconsejan las siguientes medidas para corregir las interferencias:

- ➔ Reoriente o reubique la antena receptora.
- ➔ Aumente la separación entre el equipo y el receptor.
- ➔ Conecte el equipo a una salida en un circuito distinto al que está conectado el receptor.
- ➔ Consulte con su distribuidor o con un técnico de radio/televisión profesional.

Los cambios o las modificaciones no autorizados de forma expresa por la parte responsable del cumplimiento pueden invalidar el derecho del usuario a utilizar el equipo.

Advertencia relativa al mercado CE

Marcado CE para dispositivos sin conexión Bluetooth/LAN inalámbrica

Este dispositivo cumple los requisitos de las directivas de la CEE 2004/108/CE “Compatibilidad Electromagnética” e IEC60950-1:2005 (2ª edición)+A1:2009 “Equipos de tecnología de la Información – Seguridad”.

The Adopted Trademarks HDMI, HDMI High-Definition Multimedia Interface, HDMI trade dress and the HDMI Logos are trademarks or registered trademarks of HDMI Licensing Administrator, Inc. in the United States and other countries.

Medidas de seguridad

Las siguientes medidas de seguridad aumentarán la vida útil del NAS. Siga todas las precauciones e instrucciones.

Electricidad

- Unplug this product from the power source before cleaning.
- Use only the bundled power adapter. Using other power adapters may damage your device.
- Ensure that you plug the power adapter to the correct power input rating. Check the label on the power adapter for the power rating.

Uso

- DO NOT place this product in a location where it may get wet.
- Place this product on a flat and stable surface.
- Use this product in environments with an ambient temperature between 0°C and 40°C.
- DO NOT block the air vents on the case of this product. Always provide proper ventilation for this product.
- DO NOT insert any object or spill liquid into the air vents. If you encounter technical problems with this product, contact a qualified service technician or your retailer. DO NOT attempt to repair this product yourself.

NO deseches este producto con los residuos municipales. Este producto ha sido diseñado para permitir el reciclaje y una adecuada reutilización de sus piezas. Este símbolo de un contenedor de basura tachado indica que el producto (equipos eléctricos y electrónicos) no debe desecharse junto con los residuos municipales. Consulte la normativa local acerca del desecho de productos electrónicos.

1. Contenido de la caja

Modelos aplicables: AS6302T, AS6404T

Dispositivo NAS	 AS6302T	 AS6404T
 Cable de alimentación	x1	x1
 Adaptador de corriente	x1	x1
 Cable de red RJ45	x2	x2
 Cable alimentación Bracket	x1	x1
 Tornillos para usar con la unidad de disco duro de 3,5"	x8	x16
 Tornillos para usar con la unidad de disco duro de 2.5"	x8	x16

Guía de instalación rápida

x1

x1

2. Accesorios opcionales

Los siguientes productos pueden adquirirse en tiendas locales y en la tienda de accesorios de ASUSTOR (<http://shop.asustor.com>).

3. Guía de instalación de hardware

Todos los datos almacenados en los discos duros se borrarán y **NO SE PODRÁN recuperar**. Haga una copia de seguridad de todos los datos importantes antes de inicializar el sistema.

Herramientas necesarias para la instalación de los discos

- Destornillador tipo Phillips
- Al menos un disco de 3.5"/2.5" SATA. (Para ver la lista de compatibilidades: <http://www.asustor.com/service/hd?id=hd>)

Instalación del disco duro

1. Pulse el botón en la parte inferior de la bandeja de disco duro para desbloquear el mecanismo de seguro.

2. Con la ayuda del mecanismo de seguro, tire suavemente de la bandeja de disco para extraerla de la bahía de disco.

3. Monte el disco duro en la bandeja de disco.
 - ✓ **Discos duros de 3,5 pulgadas:** coloque el disco duro en la bandeja de disco, con los orificios de montaje en los laterales del disco duro y la bandeja de disco alineados. Fije la unidad con cuatro tornillos.

- ✓ **Discos duros de 2,5 pulgadas y discos duros SSD:** coloque el disco duro en el área de la bandeja de disco indicada en rojo (véase la imagen a continuación). Asegúrese de que los orificios de montaje en la parte inferior del disco duro y la bandeja de disco estén alineados. Fije la unidad con cuatro tornillos.

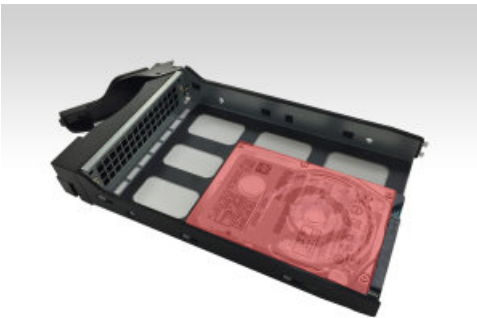

4. Deslice la unidad de disco en los raíles de la bahía de disco. Con la ayuda del mecanismo de seguro, empuje suavemente la bandeja de disco hasta que quede encajada en la bahía de disco. Presione el mecanismo de seguro para fijar la bandeja de disco. El mecanismo de seguro se cerrará fácilmente mediante un clic. Compruebe que la bandeja de disco esté correctamente introducida en la bahía de disco antes de cerrar el mecanismo de seguro.

- Una vez que el pestillo está asegurado, puede bloquearlo mediante el seguro de la bandeja de discos. Con la ayuda de un destornillador de cabeza plana, gire el seguro en sentido antihorario para bloquear el mecanismo de cierre. Para desbloquearlo, gire el candado en sentido horario.

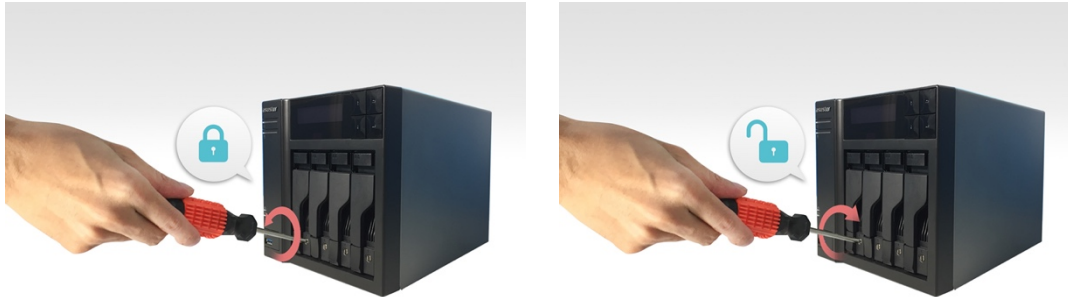

Nota: Los seguros de la bandeja de disco se pueden encontrar en los dispositivos de la serie AS64.

Fijación del cable de alimentación

Nota: Puede utilizar el soporte de cable que se suministra para asegurar el cable de alimentación en su lugar, si está preocupado de que el cable de alimentación del NAS se separe al moverlo.

- Saca el soporte del cable de la caja de accesorios.

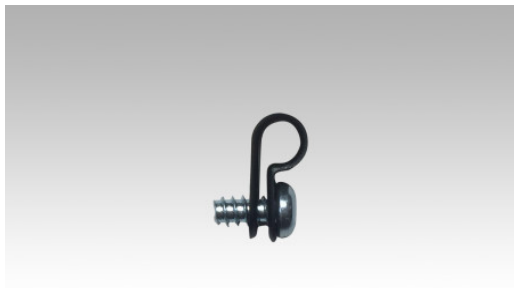

- Adjunta el soporte al cable de alimentación como se muestra en la imagen de abajo.

- Extrae el tornillo del ventilador desatornillándolo en sentido contrario a las agujas del reloj.

AS6302T

AS6404T

4. Sitúa el soporte sobre el agujero del tornillo que has quitado. Fija el soporte volviendo a poner el tornillo del ventilador.

AS6302T

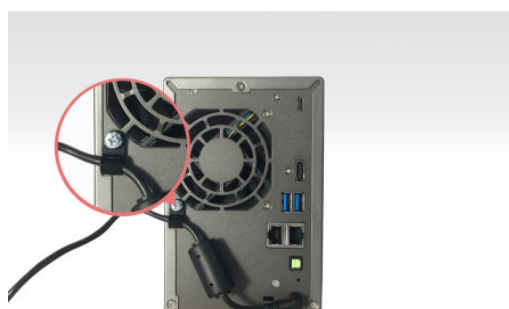
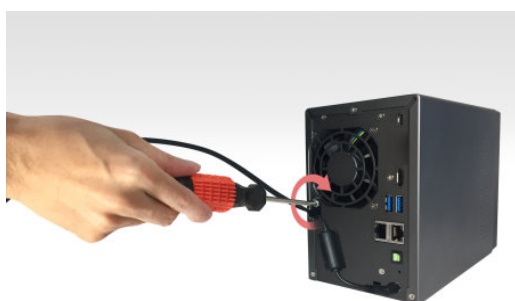

AS6404T

Conexión y alimentación del NAS

1. Conecte el NAS a la fuente de alimentación.
2. Conecte el NAS al enrutador, conmutador o concentrador mediante un cable Ethernet.

3. Mantenga pulsado el botón de encendido/apagado durante 1 ó 2 segundos hasta que el indicador LED de alimentación se encienda en azul. Esto indica que el NAS está encendido. Durante el encendido del NAS, el indicador LED de estado del sistema parpadeará en verde y el indicador LED de red se encenderá en azul.

4. El NAS estará listo para usarse una vez que el indicador LED verde de estado del sistema deje de parpadear y se estabilice. El zumbador del sistema también emitirá una señal sonora. La instalación de hardware ha finalizado. Consulte la guía de instalación de software para configurar los ajustes del sistema.

Actualización de la memoria del sistema

Notas y precauciones

Todos los dispositivos NAS de la serie AS63/AS64 admiten hasta 8 GB de memoria. Antes de añadir o quitar módulos de memoria, lea detenidamente las siguientes precauciones.

- El NAS y los módulos de memoria utilizan componentes y tecnología de conectores electrónicos de alta precisión. Para evitar perder la garantía durante el periodo de garantía del producto, recomendamos lo siguiente:
 - ✓ Memoria para dispositivos de la serie AS63/AS64 puede adquirirse en los distribuidores locales o la ASUSTOR en línea Tienda de Accesorios (<http://shop.asustor.com>).
 - ✓ No instale el módulo de memoria usted mismo si no está familiarizado con el proceso de actualización de memoria en un equipo.
 - ✓ No toque los conectores ni abra la tapa del compartimiento del módulo de memoria.
- En caso de añadir o quitar módulos de memoria usted mismo, podría romper la ranura o el módulo, o equivocarse en la conexión y averiar el NAS. En ese caso, se cobrará la reparación.

- Procure no cortarse las manos o los dedos con los bordes afilados del módulo de memoria, los componentes internos o las placas de circuito del NAS.
- ASUSTOR no garantiza el funcionamiento de los módulos de memoria de terceros en el NAS.
- Asegúrese de apagar el NAS y los periféricos, y de desconectar todos los accesorios y cables de conexión antes de añadir o quitar módulos de memoria.
- Para evitar descargas eléctricas de los módulos de memoria, siga las instrucciones siguientes:
 - ✓ No trabaje en una ubicación que produzca electricidad estática fácilmente (p.ej., sobre una alfombra).
 - ✓ Antes de añadir o quitar módulos de memoria, toque un objeto metálico externo distinto de su NAS para eliminar la electricidad estática y protegerse contra una posible descarga eléctrica. No toque los componentes metálicos en el interior del NAS.
- No inserte un módulo de memoria en la ranura en la dirección equivocada. Podría dañar el módulo o la ranura, y la placa de circuitos podría incendiarse.
- Utilice un destornillador apropiado para el tamaño de los tornillos.
- No extraiga o afloje tornillos distintos de los especificados.

Piezas y herramientas necesarias

- ✓ Destornillador de cabeza cruciforme

Extracción de la tapa

1. Seleccione **[Apagar]** en el menú del usuario de ADM para apagar el NAS.

- Desconecte todos los cables y dispositivos conectados al NAS, incluido el cable de alimentación.

- Utilice un destornillador para aflojar los tres tornillos situados en la parte posterior del NAS, tal como se muestra en la imagen.

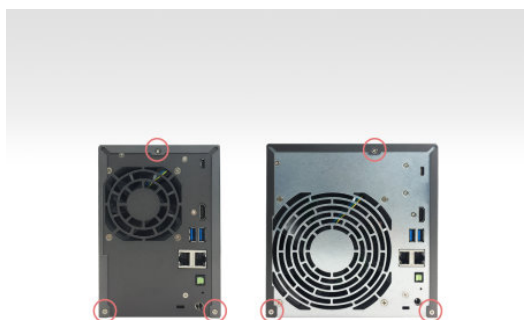

- Sujete la tapa por ambos lados con las manos y tire suavemente de ella para extraerla del bastidor.

Instalación de memoria

Al actualizar la memoria, tenga en cuenta que debe utilizar módulos de memoria del mismo tamaño. Por ejemplo, los dispositivos AS63 vienen con dos módulos de memoria preinstalados de 1GB. Al actualizar, debe quitar primero los dos módulos de memoria de 1 GB antes de instalar dos módulos de memoria de 2 GB o 4 GB o un único módulo. La memoria máxima admitida es de 8GB.

Nota: Si usted decide actualizar la memoria, se recomienda que actualice a dos módulos de memoria del mismo tamaño para un rendimiento óptimo.

- ✓ Cuando instale un solo módulo de memoria, siga los pasos indicados a continuación.

- Localice los dos módulos de memoria preinstalados como se indica en el gráfico siguiente.

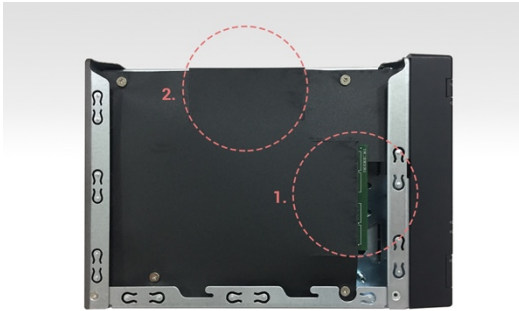

2. Para quitar los módulos de memoria, tire hacia atrás la cubierta protectora negro, y luego soltar los clips de expulsión tirando suavemente hacia los lados. Retire los módulos de memoria.

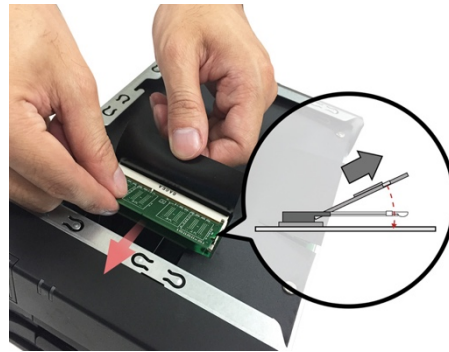

3. Deslice diagonalmente el nuevo módulo de memoria en la ranura número 1 (como se muestra en el gráfico de abajo) asegurándose de que los conectores del módulo de memoria están completamente insertados en la ranura. Usando dos dedos, empuje con cuidado hacia abajo hasta que el módulo de memoria encaje en su lugar. Usted debe oír un "clic" cuando esté correctamente colocado.

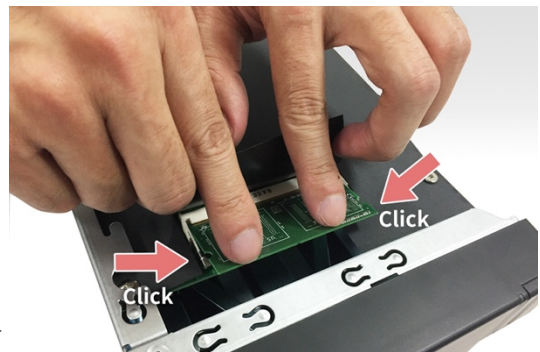
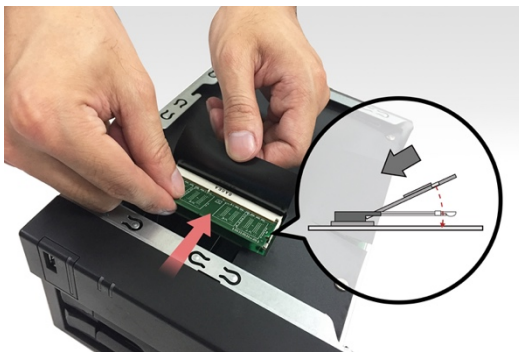

✓ Cuando instale 2 módulos de memoria, siga los pasos indicados a continuación.

1. Localice los dos módulos de memoria preinstalados como se indica en el gráfico siguiente.

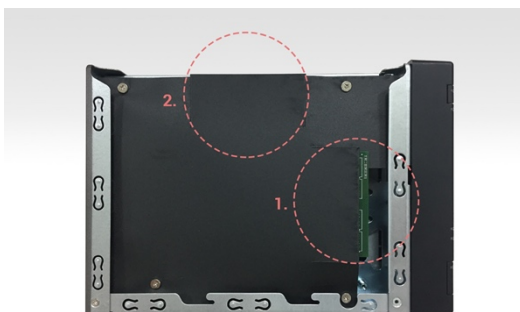

2. Para retirar las memorias, tire hacia atrás la cubierta protectora negra, y luego suelte los clips de expulsión tirando suavemente hacia los lados. Retire los módulos de memoria.

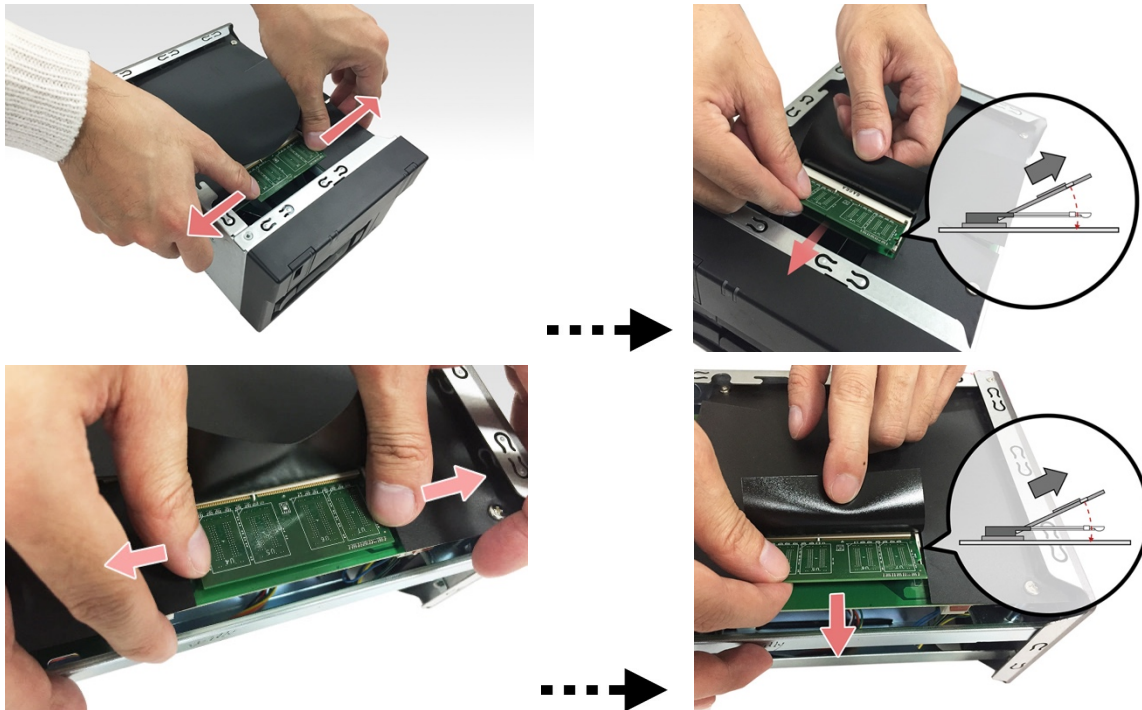

3. Para cada ranura, en diagonal deslice el nuevo módulo de memoria (como se muestra en el gráfico de abajo) asegurándose de que los conectores de los módulos de memoria están completamente insertados en la ranura Usando dos dedos, empuje con cuidado hacia abajo hasta que encaje en su lugar. Usted debe de oír un "clic".

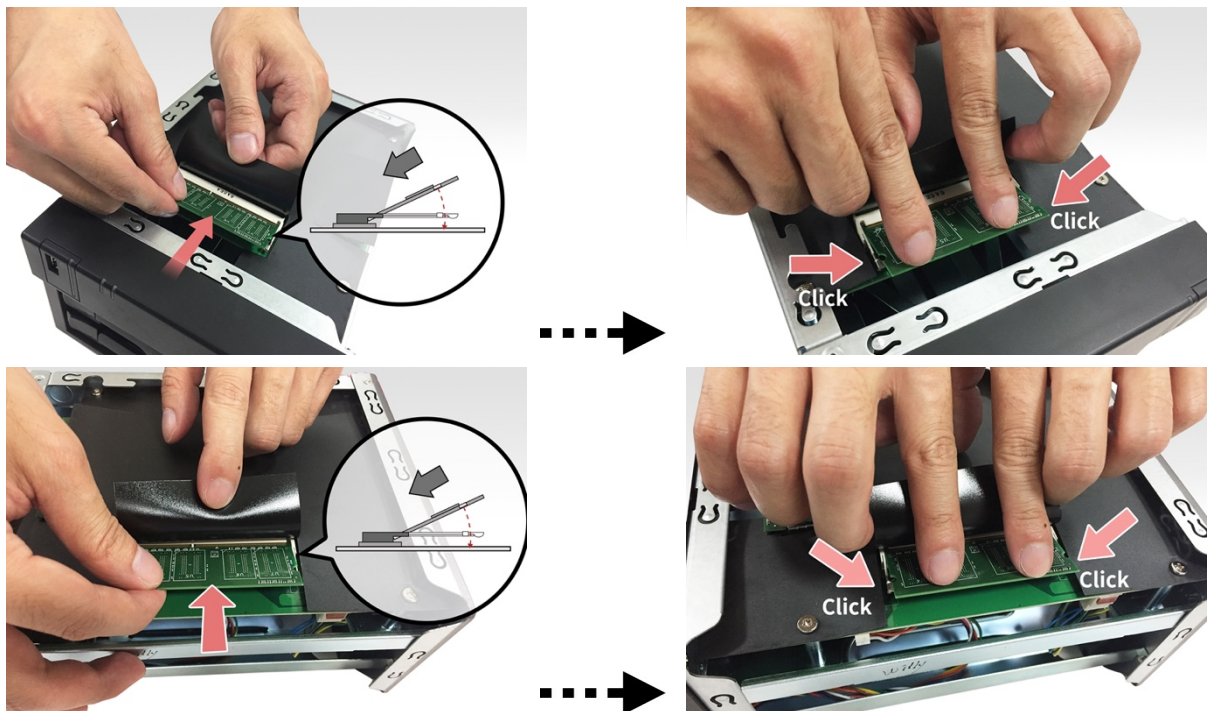

Colocación de la tapa

1. Vuelva a colocar la tapa y apriete los tres tornillos que retiró previamente.

2. Vuelva a conectar todos los cables, incluido el cable de alimentación, y encienda el NAS.

4. Guía de instalación de software

Puede elegir entre cuatro métodos de instalación. Vaya a la sección de descargas del sitio web de ASUSTOR (<http://www.asustor.com/service/downloads>) para descargar el software más reciente.

Instalación con Centro de descargas

Usuarios de Windows

- Una vez se haya instalado Control Center de ASUSTOR, se analizará la red en busca de dispositivos NAS de ASUSTOR.

Name	IP	Model	Serial Number	MAC Address	ADM Version	Status	WOL
AS7010T-0001	172.16.1.44	AS7010T	AS13037010TM0002	20:14:07:01:00:01	2.4.0.RFU6	Ready	Enable
AAAAAA	172.16.2.157	AS7004T	AS14107004TM0431	10:bf:48:8a:89:f8	2.4.1.B1B1	Ready	Enable
AS7004T-mktdemo	172.16.2.120	AS7004T		20:14:09:12:00:03	2.4.0.BHQ1	Ready	Enable
AS7004T-K	172.16.2.240	AS7004T		20:14:09:11:00:03	2.4.0.RFU6	Ready	Enable
AS7008T-0001	172.16.2.79	AS7008T		20:14:07:04:00:01	2.5.0.A5T1	Ready	Enable
AS7004T-0009	172.16.12.0	AS7004T		20:14:09:12:00:09	2.4.0.RFU6	Ready	Enable
AS7008T-0009	172.16.1.88	AS7008T	AS15047009TM0000	20:14:07:01:00:09	2.4.1.B1B1	Ready	Enable
AS7010T-000D	172.16.1.172	AS7010T	AA14087008ZZ8888	20:14:07:02:00:0d	2.5.0.A681	Ready	Enable
AS7004T-0007	172.16.8.47	AS7004T	ES00000000000009	20:14:09:12:00:07	2.4.1.B1B1	Ready	Enable
AS7004T-0007	172.16.8.30	AS7004T	AS1234567TM1000	20:14:09:11:00:07	2.4.1.B1B1	Ready	Enable
AS7010T-NVR	172.16.12.144	AS7010T	AS14087010TM0221	10:bf:48:8a:6f:70	2.4.0.RFU6	Ready	Enable
briAS7012R-7608	172.16.2.5	AS7012R	AS14097012RM0053	10:bf:48:8a:76:08	2.4.1.B1A1	Ready	Enable
7008-TV	172.16.2.142	AS7008T	AS14087010TM0044	10:bf:48:8a:6e:e5	2.4.1.B1B1	Ready	Enable

- Selecione su NAS en la lista y siga las instrucciones del asistente para la instalación para completar el proceso de configuración.

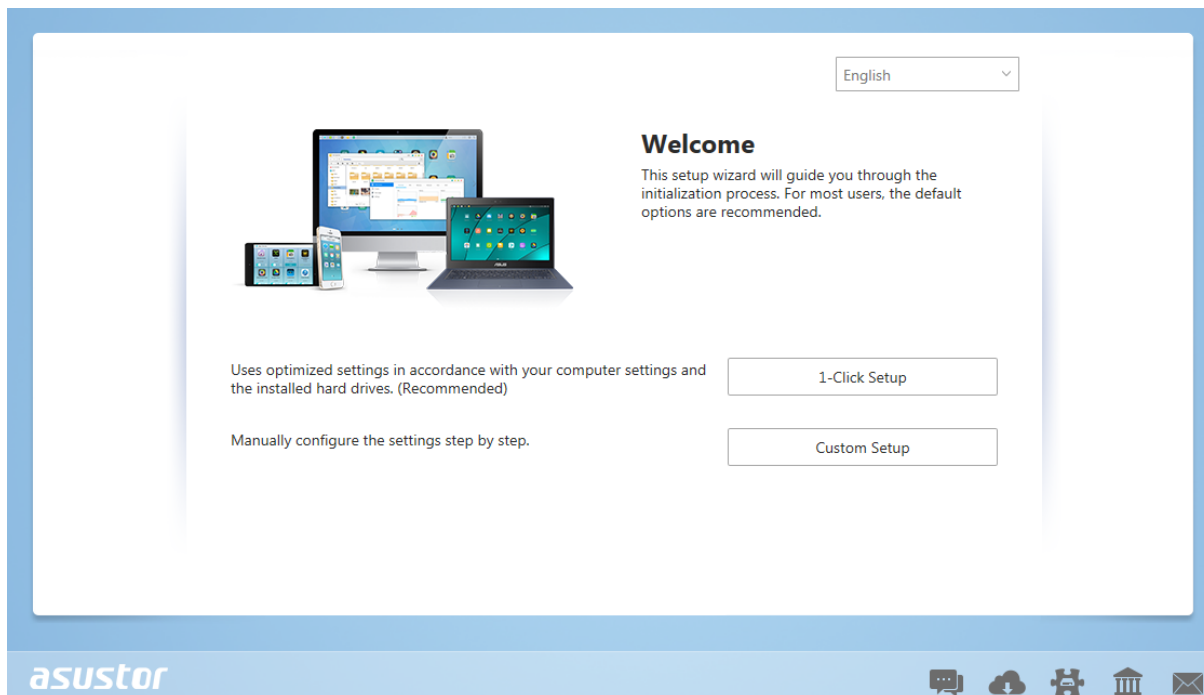

Usuarios de Mac

- Una vez se haya instalado Control Center de ASUSTOR, se analizará la red en busca de dispositivos NAS de ASUSTOR.

Name	IP Address	Model	Serial Number	MAC address	ADM Version	Status	WOL
GoblinNas	172.16.6.21	AS-604T	AT1403608MB0182	10:BF:48:8A:59:C0	3.0.0.B972	Ready	--
AS5110T-5129	172.16.2.92	AS5110T	AS25015110TM0000	20:14:12:10:51:29	3.0.0.B971	Ready	--
AS6102T-EC3D	172.16.1.84	AS6102T	AS15076104TM0019	10:BF:48:8A:EC:3D	3.0.0.B971	Ready	--
brAS7008T-7FC9	172.16.2.116	AS7008T	AS14107010TM0189	10:BF:48:8A:7F:C9	3.0.0.B971	Ready	--
AS-302T-6726	172.16.1.185	AS-302T	AT1301302MB0899	10:BF:48:8A:0D:E0	3.1.0.A951	Ready	--
Raymond-AS-604T-C...	172.16.1.147	AS-604T	AT1207608MB0103	10:BF:48:89:C5:1A	3.1.0.A8S1	Ready	--
AS-604T-C42D	172.16.1.109	AS-604T	AT1207608MB0047	10:BF:48:89:C4:2D	3.1.0.A8U2	Ready	--
NvrTest-AS6202T-1E99	172.16.2.221	AS6202T	AS15106204TM0143	10:BF:48:8B:1E:99	3.0.0.R8N2	Ready	--
AS3104T-8781	172.16.1.222	AS3202T	AS15093104TM0215	10:BF:48:8B:12:FA	3.0.0.R8N2	Ready	--
AS-602T-2DC5	172.16.2.159	AS-602T	AT1207602MB004A	10:BF:48:8A:2D:C5	3.0.0.B6L3	Ready	--

- Seleccione su NAS en la lista y siga las instrucciones del asistente para la instalación para completar el proceso de configuración.

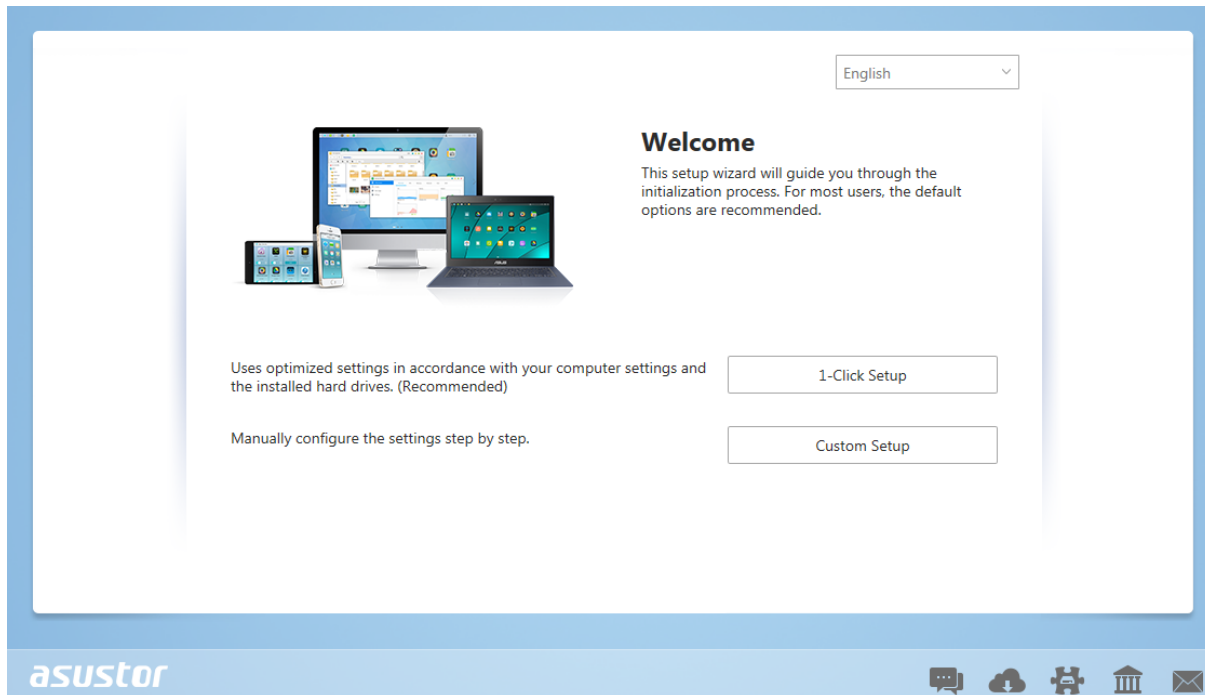

Instalación web

1. Si conoce la dirección IP actual de su NAS, puede abrir un explorador web e introducir la dirección IP (por ejemplo: <http://192.168.1.168:8000>) para iniciar la instalación.
2. Siga las instrucciones proporcionadas por el asistente para la instalación para completar el proceso de configuración.

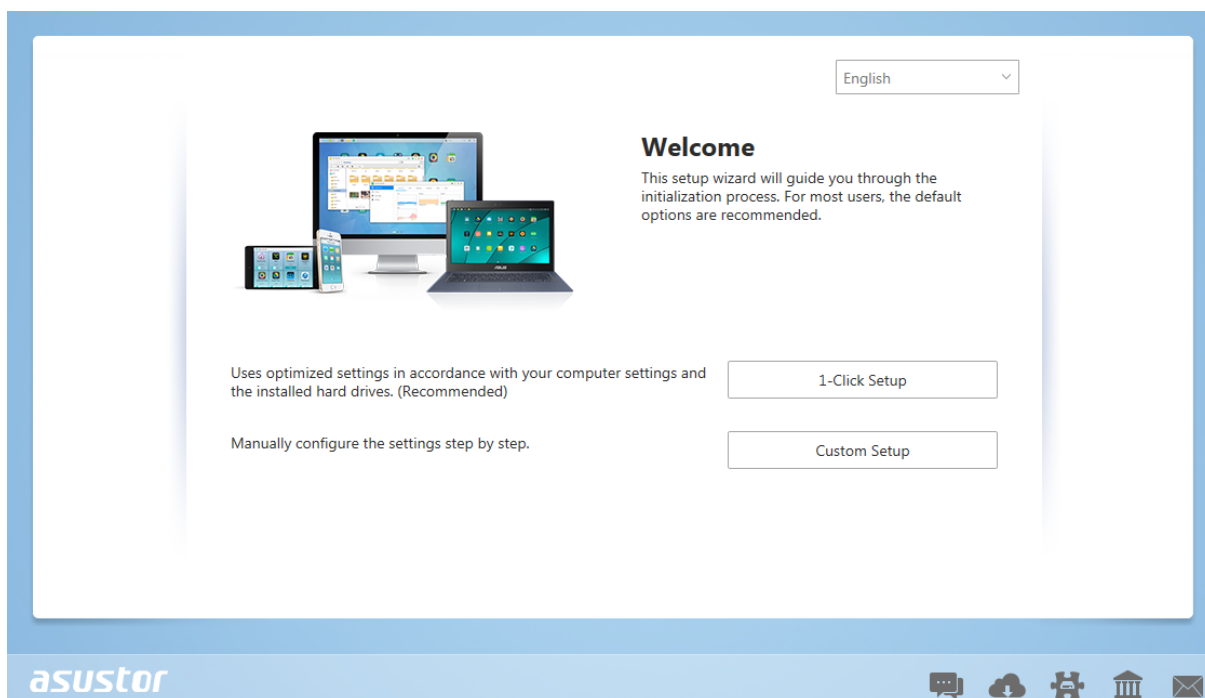

Instalación usando un dispositivo móvil

1. Busque “**AiMaster**” en el Google Play o en el Apple App Store. Puede escanear el código QR adjunto si lo prefiere. Descargue e instale el AiMaster en su dispositivo móvil.

AiMaster para Android

AiMaster para iOS

2. Asegúrese que su dispositivo móvil está conectado a la misma red local que su NAS.
3. Después, abra el AiMaster y seleccione el icono [+] en la barra de herramientas en la parte superior de la pantalla.

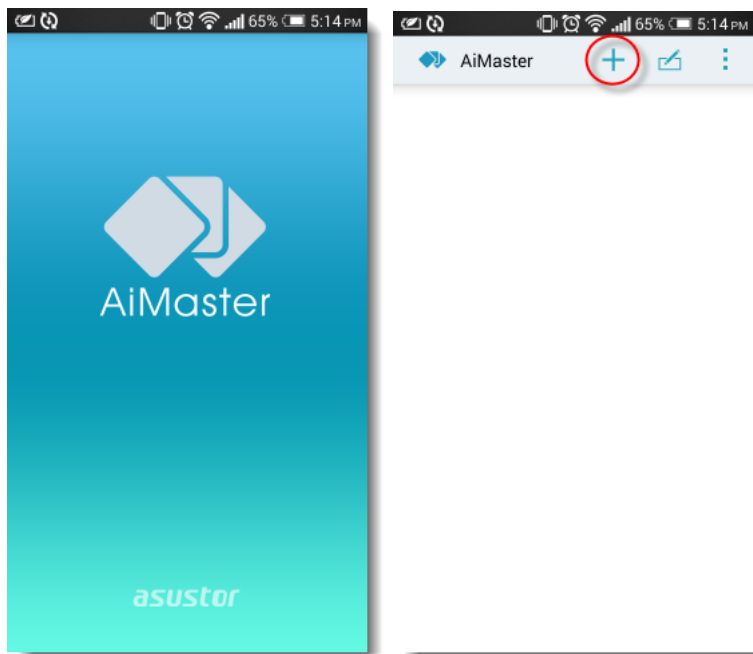

4. Selecciones [**Auto Discovery**]. AiMaster escaneará su red local en busca de su NAS.

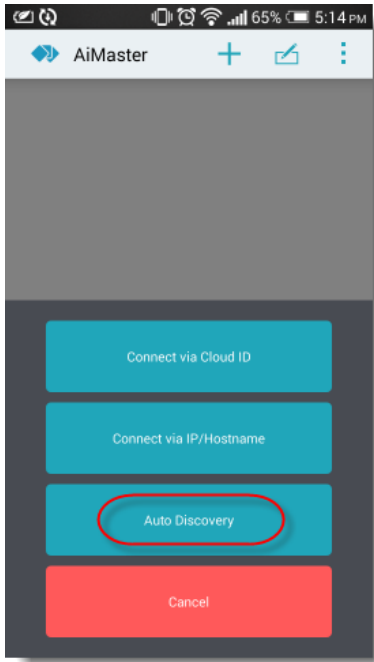

5. Seleccione su NAS de la lista.

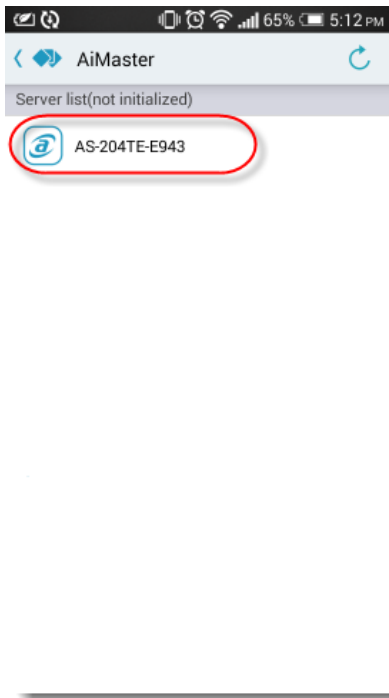

6. Seleccione **[Start Initialization]** para comenzar con la instalación. Siga las instrucciones paso a paso hasta completar la instalación.

Instalación con la pantalla LCD

- La pantalla LCD le pedirá si desea inicializar el NAS una vez haya detectado que el NAS no se ha iniciado o inicializado.

- Utilice el botón "↵" situado a la derecha de la pantalla LCD para confirmar que desea inicializar el NAS. El sistema llevará a cabo el proceso de inicialización.

- La inicialización habrá terminado cuando se muestre la dirección IP del NAS en la pantalla LCD. NOTA: la contraseña para la cuenta "admin" se establecerá en "admin".
- Este método de instalación solamente es adecuado para utilizarse en modelos con pantalla LCD AS6404T

Instalación con una conexión directa

Consulte la sección [Solución de problemas](#) para las instrucciones de instalación.

Cómo apagar el NAS

1. Confirme los ajustes de la función para el botón de encendido como se muestra en el siguiente gráfico. Cuando se mantiene el botón de encendido durante 1,5 segundos usted puede decidir si se debe apagar el NAS que entre en modo de suspensión. Este ajuste se puede acceder desde el ADM al seleccionar: [Configuración]→[Hardware] → [Energía] → [Configuración].

- EuP Mode Configuration:**
 - EuP (ErP) stands for Energy Using Product and is a provision created by the European Union to regulate power consumption.
 - Enable: Disable:
- Settings:**
 - In the event of a power outage, enable the NAS to return to its previous state once power has been restored
 - Enable Wake on LAN (WOL)
- When the power button is held down for 1.5 seconds:** A dropdown menu is highlighted with a red box, showing the following options:
 - Shut down NAS (selected)
 - Shut down NAS
 - Enter sleep mode
- Power Scheduling:**
 - Buttons: Add, Edit, Remove
 - Table:

Day	Power On	Power Off	Restart	Sleep

An 'Apply' button is located at the bottom right of the settings page.

2. Mantenga pulsado el botón de encendido durante 1,5 segundos. Usted oír un "beep" de la alarma del sistema. Suelte el botón de encendido y el NAS se apagará o entrará en modo de suspensión dependiendo de su configuración.

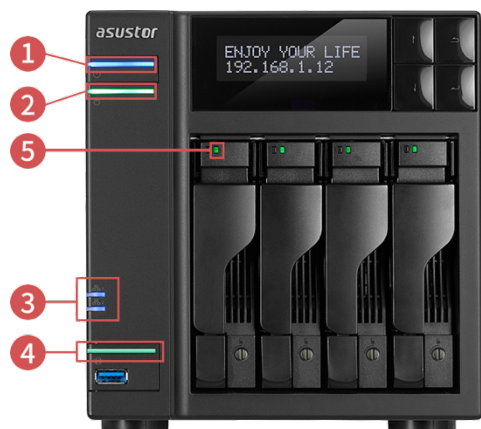

5. Apéndice

Indicadores LED

AS6302T/AS6404T

1. Indicador LED de alimentación
2. Indicador LED de estado del sistema
3. Indicador LED de red*
4. Indicador LED de USB
5. Indicador LED de disco duro

Indicador LED	Color	Descripción	Estado
Alimentación 	Azul	Luz fija	Encendido
		Luz intermitente	Reactivación desde el modo de suspensión (S3)
	Naranja	Luz fija	Modo de suspensión (S3)
		Parpadea cada 10 segundos	Modo nocturno
Estado del sistema 	Verde	Luz intermitente	Encendiendo
		Luz fija	Sistema listo
Red 	Azul	Luz fija	Puerto de red conectado
USB 	Verde	Luz fija	El dispositivo USB conectado a la parte frontal del NAS está listo para su uso.
		Luz intermitente	Acceso a datos en curso
Disco duro 	Verde	Luz fija	Disco duro listo
		Luz intermitente	Acceso a datos en curso
		Parpadea cada 10 segundos	Modo de hibernación

Rojo

Luz fija

Anomalía en el disco duro

Panel posterior

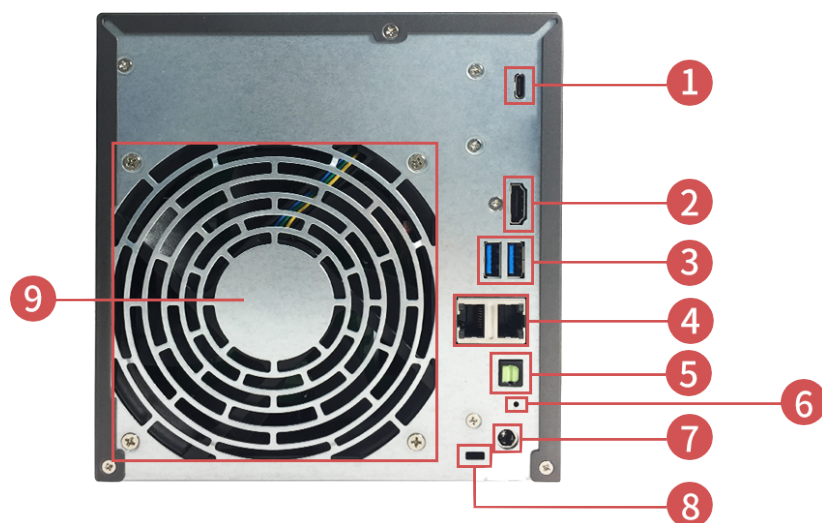

1. Puerto USB 3.0 type c
2. Puerto HDMI
3. Puerto USB 3.0
4. Puerto RJ45
5. Puerto S/PDIF
6. Botón de restablecimiento
7. Entrada de DC
8. k-bloqueo
9. Ventilador del sistema

Operando con el panel LCD

Puede utilizar el panel LCD para configurar el sistema y comprobar la información del mismo. Los botones ubicados en el lado derecho del panel LCD pueden usarse para navegar por sus menús. Por favor vea el gráfico de abajo para una descripción de cada botón.

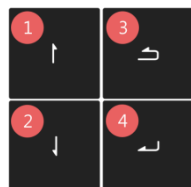

1. **[Arriba]** Botón
2. **[Abajo]** Botón
3. **[Atrás]** Botón
4. **[Confirmar]** Botón

Después de encender el NAS, podrá ver el nombre y la dirección IP del NAS en el panel LCD. El panel se apagará automáticamente después de unos segundos. Puede utilizar el panel para configurar la configuración y comprobar la información del sistema.

```
AS6404T-117E
172.16.2.35
```

El menú principal consta de los siguientes submenús:

1. Copia de seguridad en un toque

2. Red
3. Almacenamiento
4. Temperatura
5. Operación
6. Configuración

Pulse los botones [Arriba] o [Abajo] para desplazarse por los elementos del menú. Pulse el botón [Confirmar] para entrar en cualquier submenú. Pulse el botón [Atrás] para volver al nivel anterior.

1. Copia de seguridad en un Toque

En el submenú 1 Touch Backup, puede utilizar los botones [Arriba], [Abajo] y [Confirmar] para seleccionar y ejecutar las siguientes acciones.

```
MAIN
>1 TOUCH BACKUP
```

- 1.1. Progreso: ejecuta la función de copia de seguridad para el puerto USB situado en el panel frontal.
- 1.2. Expulsar dispositivo: expulsa cualquier dispositivo USB conectado al puerto USB ubicado en el panel frontal.

2. Red

En el submenú Red, puede utilizar los botones [Arriba], [Abajo] y [Confirmar] para ver la información que se muestra a continuación.

```
MAIN
>NETWORK
```

- 2.1. LAN
 - 2.1.1 Dirección IP
 - 2.1.2 Máscara de subred
- 2.2 WAN
 - 2.2.1 Dirección IP
 - 2.2.2 Máscara de subred

3. Almacenamiento

En el submenú Almacenamiento, puede utilizar los botones [Arriba], [Abajo] y [Confirmar] para ver la información de volumen que se muestra a continuación.

```
MAIN
>STORAGE
```

- 3.1. Espacio total: La capacidad de almacenamiento total del volumen.
- 3.2. Espacio usado: La cantidad de espacio actualmente en uso en el volumen.
- 3.3. Espacio libre: La cantidad de espacio libre que queda en el volumen.

4. Temperatura

En el submenú Temperatura, puede utilizar los botones [Arriba], [Abajo] y [Confirmar] para ver la temperatura de los elementos que se enumeran a continuación.

```
MAIN
>TEMPERATURE
```

- 4.1. CPU: La temperatura de la CPU.
- 4.2. Sistema: La temperatura del sistema NAS.
- 4.3. HDD: La temperatura de los discos duros.

5. Operación

En el submenú de operación, puede utilizar los botones [Arriba], [Abajo] y [Confirmar] para ejecutar las acciones que se enumeran a continuación.

```
MAIN
>OPERATION
```

- 5.1. Apagado: Apague el NAS.
- 5.2. Reiniciar: Reinicie el NAS.

6. Configuración

En el submenú Configuración, puede utilizar los botones [Arriba], [Abajo] y [Confirmar] para configurar los elementos que se enumeran a continuación.

```
MAIN
>CONFIGURATION
```

6.1. Nombre del servidor

Pulse los botones [Arriba] o [Abajo] para recorrer las letras y los números. Pulse el botón [Confirmar] para confirmar el carácter de su elección y pasar al siguiente carácter. Repita este proceso hasta que todos los caracteres del nombre estén configurados. Al presionar el botón [Atrás] aparecerá la opción "Confirmar cambio". Podrá seleccionar entre "Sí" y "No".

```
SERVER NAME
ASUSTOR NAS
```

6.2. Configuración de red

6.2.1. LAN

6.2.1.1. DHCP

Al presionar el botón [Confirmar] aparecerá la opción "Confirmar cambio". Podrá seleccionar entre "Sí" y "No".

6.2.1.2. Dirección estática

6.2.1.2.1. Dirección IP

Pulse los botones [Arriba] o [Abajo] para recorrer los números. Pulse el botón [Confirmar] para confirmar el número de su elección y para pasar al siguiente número. Repita este proceso hasta que todos los números estén configurados. Al presionar el botón [Atrás] aparecerá la opción "Confirmar cambio". Podrá seleccionar entre "Sí" y "No".

6.2.1.2.2. Máscara de subred

Pulse los botones [Arriba] o [Abajo] para recorrer los números. Pulse el botón [Confirmar] para confirmar el número de su elección y para pasar al siguiente número. Repita este proceso hasta que todos los números estén configurados. Al presionar el botón [Atrás] aparecerá la opción "Confirmar cambio". Podrá seleccionar entre "Sí" y "No".

Troubleshooting

P: ¿Por qué no puedo detectar mi NAS de ASUSTOR con Control Center?

R: Si tiene problemas para detectar su NAS con Control Center de ASUSTOR, haga lo siguiente:

1. Compruebe la conexión de red.
 - ✓ Asegúrese de que su equipo y NAS formen parte de la misma red de área local.
 - ✓ Compruebe que el indicador LED de red esté encendido. Si no lo está, pruebe a conectar su cable Ethernet a otro puerto de red o utilice un cable Ethernet distinto.
 2. Desactive cualquier firewall que se esté ejecutando en el equipo. Pruebe a buscar su NAS de nuevo con Control Center de ASUSTOR.
 3. Si sigue sin poder detectar su NAS, conecte el NAS a su equipo con el cable de red RJ-45 suministrado y cambie la configuración IP del equipo.
- ✓ Seleccione **[Inicio]** → **[Panel de control]** → **[Centro de redes y recursos compartidos]**

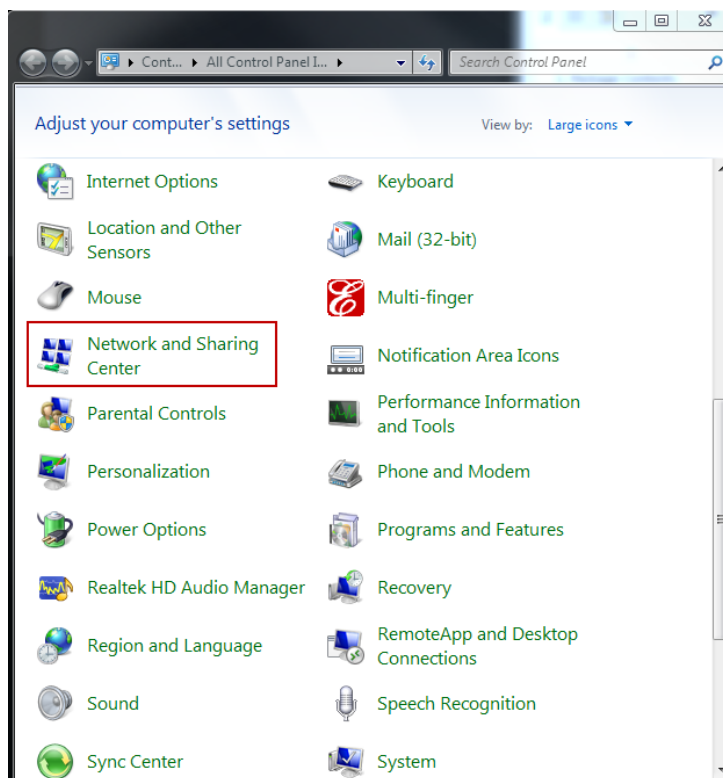

- ✓ Haga clic en **[Cambiar configuración del adaptador]** en el panel izquierdo.

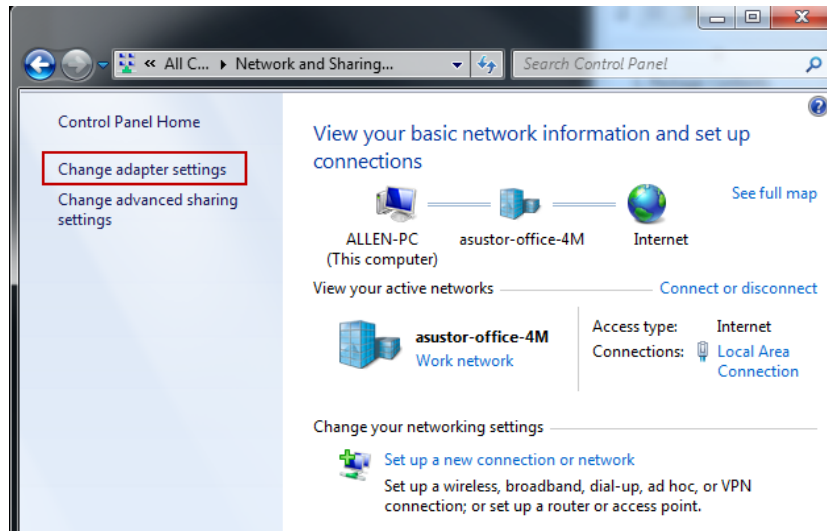

✓ Haga clic con el botón derecho en **[Conexión de área local]** y seleccione **[Propiedades]**.

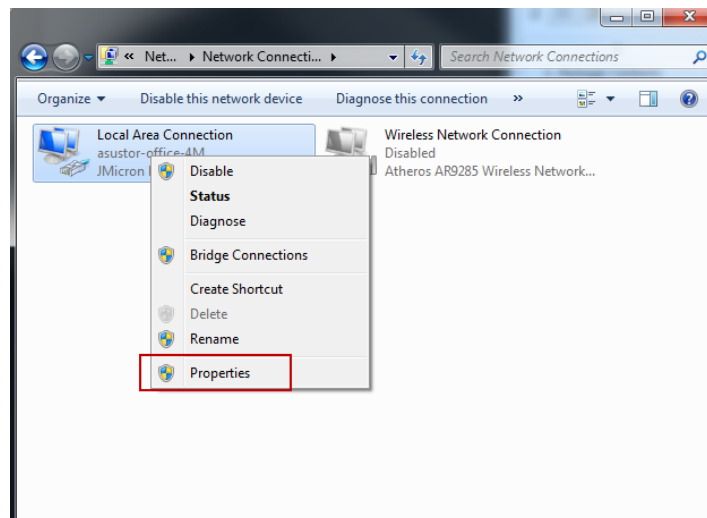

✓ En la ficha **[Red]**, seleccione **[Internet Protocol Version 4 (TCP/IPv4)]** y haga clic en **[Propiedades]**.

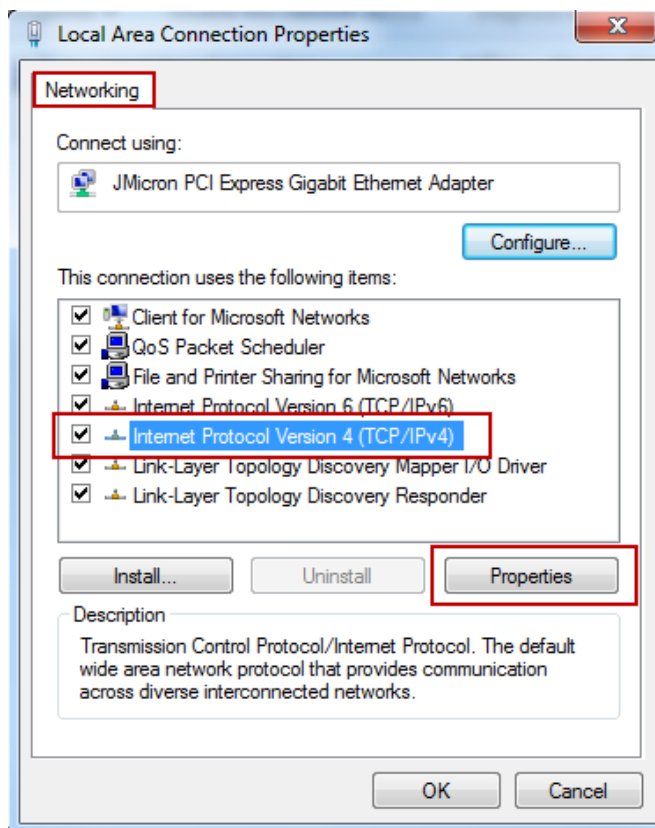

- ✓ En la ficha **[General]**, seleccione el botón de opción **[Usar la siguiente dirección IP]**. Introduzca **169.254.1.1** en **[Dirección IP]** y **255.255.0.0** en **[Máscara de subred]**, y haga clic en **[Aceptar]**.

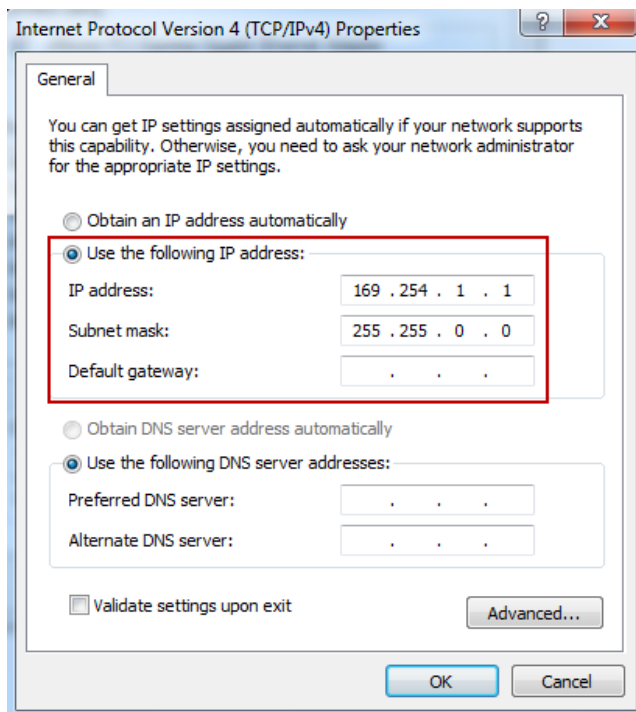

- ✓ Abra Control Center de ASUSTOR para buscar su NAS.

Name	IP	Model	Serial Number	MAC Address	ADM Version	Status	WOL
AS7010T-0001	172.16.1.44	AS7010T	AS13037010TM0002	20:14:07:01:00:01	2.4.0.RFU6	Ready	Enable
AAAAAA	172.16.2.157	AS7004T	AS14107004TM0431	10:bf:48:8a:89:f8	2.4.1.BI81	Ready	Enable
AS7004T-mktdemo	172.16.2.120	AS7004T		20:14:09:12:00:03	2.4.0.BHQ1	Ready	Enable
AS7004T-K	172.16.2.240	AS7004T		20:14:09:11:00:03	2.4.0.RFU6	Ready	Enable
AS7008T-0001	172.16.2.79	AS7008T		20:14:07:04:00:01	2.5.0.A5T1	Ready	Enable
AS7004T-0009	172.16.12.0	AS7004T		20:14:09:12:00:09	2.4.0.RFU6	Ready	Enable
AS7008T-0009	172.16.1.88	AS7008T	AS15047009TM0000	20:14:07:01:00:09	2.4.1.BI91	Ready	Enable
AS7010T-000D	172.16.1.172	AS7010T	AA14087008ZZ8888	20:14:07:02:00:0d	2.5.0.A681	Ready	Enable
AS7004T-0007	172.16.8.47	AS7004T	ES00000000000009	20:14:09:12:00:07	2.4.1.BI81	Ready	Enable
AS7004T-0007	172.16.8.30	AS7004T	AS1234567TM1000	20:14:09:11:00:07	2.4.1.BI81	Ready	Enable
AS7010T-NVR	172.16.12.144	AS7010T	AS14087010TM0221	10:bf:48:8a:6f:70	2.4.0.RFU6	Ready	Enable
briAS7012R-7608	172.16.2.5	AS7012R	AS14097012RM0053	10:bf:48:8a:76:08	2.4.1.BIA1	Ready	Enable
7008-TV	172.16.2.142	AS7008T	AS14087010TM0044	10:bf:48:8a:6e:e5	2.4.1.BI81	Ready	Enable

4. Si los procedimientos descritos previamente no solucionan el problema, póngase en contacto con su proveedor local de ASUSTOR o con el servicio de atención al cliente de ASUSTOR (<http://support.asustor.com>). También puede consultar la [base de conocimientos de ASUSTOR](#).

SUPPORT.ASUSTOR.COM