



সংযোজনী ৬

পরিবেশ ও সামাজিক ব্যবস্থাপনা কাঠামো

## গ্লোবাল গ্রীন বন্ড উদ্যোগে (GGBI) GCF-এর অবদান\*

---

\*আগে এটি গ্রীন ও সহনশীল ঋণ প্ল্যাটফর্ম (GRDP) নামে পরিচিত ছিল



## TABLE OF CONTENTS

### \*\* সূচিপত্র \*\*

#### সূচিপত্র ১

#### সংক্ষেপে শব্দগুলোর অর্থ ২

#### ১. নির্বাহী সারসংক্ষেপ ৩

#### ২. ভূমিকা ৬

#### ৩. GGBI ESG চার্টার ১০

##### ৩.১ ভূমিকা ১০

##### ৩.২ প্রযোজ্য E&S মানদণ্ড ১০

##### ৩.৩ তহবিল ব্যবস্থাপকের E&S ঝুঁকি ব্যবস্থাপনা পদ্ধতি ১৪

#### ৪. GGBI বিনিয়োগে GCF-এর অবদানের পরিবেশগত এবং সামাজিক ঝুঁকি ও প্রভাব ব্যবস্থাপনার নির্দিষ্ট ব্যবস্থা ২০

##### ৪.১ ভূমিকা ২০

##### ৪.২ E&S ঝুঁকি স্ক্রিনিং সরঞ্জাম ২০

##### ৪.৩ GGBI-এর অবদানের বাস্তবায়নের সময় UNDP কারিগরি সহায়তা ২০

#### ৫. স্টেকহোল্ডার সম্পৃক্ততা: বাহ্যিক যোগাযোগ এবং তথ্য প্রকাশ ২১

##### ৫.১ ভূমিকা এবং দায়িত্ব ২১

##### ৫.২ বাহ্যিক যোগাযোগ ২১

##### ৫.৩ তথ্য প্রকাশ ২২

##### ৫.৪ অভিযোগ প্রতিকার ব্যবস্থা ২২

#### পরিশিষ্টসমূহ ২৩

#### পরিশিষ্ট ১. EIB-এর জলবায়ু পরিবর্তন প্রশমন অর্থায়নের জন্য যোগ্যতা সম্পন্ন খাত এবং কার্যক্রমের তালিকা ২৪

#### পরিশিষ্ট ২. IFC এবং EU ট্যাঙ্কোনমির যোগ্য খাত এবং কার্যক্রমগুলোর তালিকা, GCF IRMF-এর সাথে মিলিয়ে ৩৯

#### পরিশিষ্ট ৩. GGBI-এর বর্জিত বা সীমাবদ্ধ কার্যক্রমগুলোর তালিকা ৪৩

#### পরিশিষ্ট ৪. GGBI-এর অভিযোগ প্রতিকার ব্যবস্থায় GCF-এর অবদান ৪৮



পরিশিষ্ট ৫. E&S যথাযথ পরিশ্রম প্রদানমালা ৪৯

পরিশিষ্ট ৬. ইস্যুকারী-স্তরের ESG মূল্যায়ন ৫৮

পরিশিষ্ট ৭. স্টেকহোল্ডার সম্পৃক্ততা পরিকল্পনা ৬০

পরিশিষ্ট ৯. আদিবাসী জনগণের পরিকল্পনা কাঠামো ৬৫

পরিশিষ্ট ১০. যৌন শোষণ, নির্যাতন, এবং হয়রানি (SEAH) ৬৬

পরিশিষ্ট ১১. পুনর্বাসন নীতিমালা কাঠামো ৬৮

## সংক্ষিপ্ত শব্দ

DNSH	• Do No Significant Harm – উল্লেখযোগ্য ক্ষতি না করা
EIB	• European Investment Bank – ইউরোপীয় বিনিয়োগ ব্যাংক
E&S	• Environmental and Social – পরিবেশ ও সামাজিক
ESG	• Environmental, Social and Governance – পরিবেশ, সামাজিক ও শাসন
ESR	• Environmental and Social Requirement – পরিবেশ ও সামাজিক প্রয়োজনীয়তা
ESIA	• Environmental and Social Impact Assessment – পরিবেশ ও সামাজিক প্রভাব মূল্যায়ন
ESMF	• Environmental and Social Management Framework – পরিবেশ ও সামাজিক ব্যবস্থাপনা কাঠামো
ESMS	• Environmental and Social Management System – পরিবেশ ও সামাজিক ব্যবস্থাপনা ব্যবস্থা
ESS	• Environmental and Social Standards – পরিবেশ ও সামাজিক মানদণ্ড
FPIC	• Free Prior Informed Consent – অবাধ পূর্ব অবহিত সম্মতি
GCF	• Green Climate Fund – সবুজ জলবায়ু তহবিল
IFC	• International Finance Corporation – আন্তর্জাতিক আর্থিক কর্পোরেশন
NAP	• National Adaptation Plan – জাতীয় অভিযোজন পরিকল্পনা
NDC	• Nationally Determined Contribution – জাতীয়ভাবে নির্ধারিত অবদান
NAP	• Social and Environmental Standards – সামাজিক ও পরিবেশগত মানদণ্ড



Corporate Use

## Annex VI পরিশিষ্ট VI (খ) – পরিবেশগত এবং সামাজিক

ব্যবস্থাপনা কাঠামো

গ্রীন ক্লাইমেট ফান্ড (Green Climate Fund) অর্থায়ন প্রস্তু

SES

- **technical assistance** – কারিগরি সহায়তা

TA

- **United Nations Development Programme** – জাতিসংঘ উন্নয়ন কর্মসূচি

UNDP

- **Do No Significant Harm** – উল্লেখযোগ্য ক্ষতি না করা



## 1. কার্যনির্বাহী সারাংশ

পরিবেশ ও সামাজিক ব্যবস্থাপনা কাঠামো (ESMF) গ্লোবাল গ্রীন বন্ড উদ্যোগে (GGBI) GCF-এর অবদানের জন্য পরিকল্পিত হয়েছে, যা শক্তিশালী পরিবেশগত ও সামাজিক সুরক্ষা ব্যবস্থা বাস্তবায়নের প্রতিশ্রুতি প্রদান করে, নিশ্চিত করে যে এর বিনিয়োগগুলি কেবল জলবায়ু প্রশমন ও অভিযোজনের জন্যই নয়, টেকসই উন্নয়নকেও প্রচার করে। কাঠামো পরিবেশ ও সামাজিক মানদণ্ড মেনে চলার এবং অংশীদারদের কার্যকরভাবে সম্পৃক্ত করার মাধ্যমে, GGBI-তে GCF-এর অবদান ইতিবাচক পরিবেশ ও সামাজিক ফলাফল অর্জন, ঝুঁকি ও প্রভাব প্রশমন এবং লক্ষ্যমাত্রা দেশগুলিতে সহনশীলতা বৃদ্ধির লক্ষ্যে কাজ করে। গ্লোবাল গ্রীন বন্ড উদ্যোগে (GGBI) GCF-এর অবদান GGBI-তে GCF-এর ইকুইটি বিনিয়োগ এবং GCF-এর কারিগরি সহায়তার অবদানে গঠিত। এটি প্রকল্প প্রস্তুতির পর্যায়ে গ্রীন ও সহনশীল ঋণ প্ল্যাটফর্ম (GRDP) নামে পরিচিত ছিল, এখন সামঞ্জস্যের জন্য এটিকে "গ্লোবাল গ্রীন বন্ড উদ্যোগে (GGBI) GCF-এর অবদান" বা সংক্ষেপে "GCF-এর অবদান GGBI"-তে নামকরণ করা হয়েছে।

### উদ্দেশ্য

GCF-এর অবদানের উদ্দেশ্য GGBI-তে জলবায়ু কর্মের জন্য বন্ডগুলিতে বিনিয়োগ করা, যেখানে বিশেষভাবে জলবায়ু পরিবর্তনের অভিযোজনের ওপর গুরুত্ব দেওয়া হয়েছে। এই প্রকল্পটি একটি বৃহত্তর উদ্যোগের (GGBI) অংশ, যা উন্নয়ন আর্থিক প্রতিষ্ঠানগুলির (DFIs) একটি কনসোর্টিয়াম দ্বারা পরিচালিত এবং ইউরোপীয় কমিশনের সমর্থনে রয়েছে। GGBI-তে GCF-এর অবদান €200 মিলিয়ন GCF ইকুইটি বিনিয়োগকে GGBI-তে পরিচালিত করবে, যার লক্ষ্য €2-3 বিলিয়ন মোট মূলধন সংগ্রহ করা। এই উদ্যোগের লক্ষ্য উন্নয়নশীল দেশগুলিতে গ্রীন বন্ড ইস্যু করা, যার মধ্যে রয়েছে কেনিয়া, কোট দিভোয়ার, নামিবিয়া, সেনেগাল, অ্যাঙ্গোলা, ক্যামেরুন, উগান্ডা, মিশর, ব্রাজিল এবং বাংলাদেশ।

### পরিধি

ESMF নিশ্চিত করে যে GCF-এর অবদান GGBI-তে শুধুমাত্র সেই প্রকল্পগুলিকে সমর্থন করে যেখানে পরিবেশ ও সামাজিক (E&S) ঝুঁকি এবং প্রভাব যথাযথভাবে চিহ্নিত, মূল্যায়িত, পরিচালিত, প্রশমিত এবং পর্যবেক্ষণ করা হয়েছে। এর মধ্যে এমন প্রকল্পগুলিতে বিনিয়োগ প্রতিরোধের জন্য প্রক্রিয়া অন্তর্ভুক্ত রয়েছে, যেগুলির E&S ঝুঁকি এবং প্রভাবগুলি যথাযথভাবে প্রশমিত করা হয়নি, এবং নিশ্চিত করে যে সবুজ বন্ড ইস্যুর মাধ্যমে সমর্থিত প্রকল্পগুলি আন্তর্জাতিকভাবে স্বীকৃত E&S মানদণ্ডের সাথে সামঞ্জস্যপূর্ণ। GGBI-তে GCF-এর অবদান লক্ষ্যগত ইস্যুকারীদের সবুজ বন্ড ইস্যুর ক্ষেত্রে প্রতিবন্ধকতা অতিক্রম করতে সাহায্য করার জন্য কারিগরি সহায়তা প্রদান করবে। এই সহায়তার মধ্যে থাকবে প্রশিক্ষণ, সক্ষমতা বৃদ্ধি এবং E&S ঝুঁকি ও প্রভাব ব্যবস্থাপনায় আন্তর্জাতিক সেরা চর্চার সাথে সামঞ্জস্য করা।

### মূল উপাদানসমূহ



## Annex VI পরিশিষ্ট VI (খ) - পরিবেশগত এবং সামাজিক ব্যবস্থাপনা কাঠামো গ্রীন ক্লাইমেট ফান্ড (Green Climate Fund) অর্থায়ন প্রস্তু

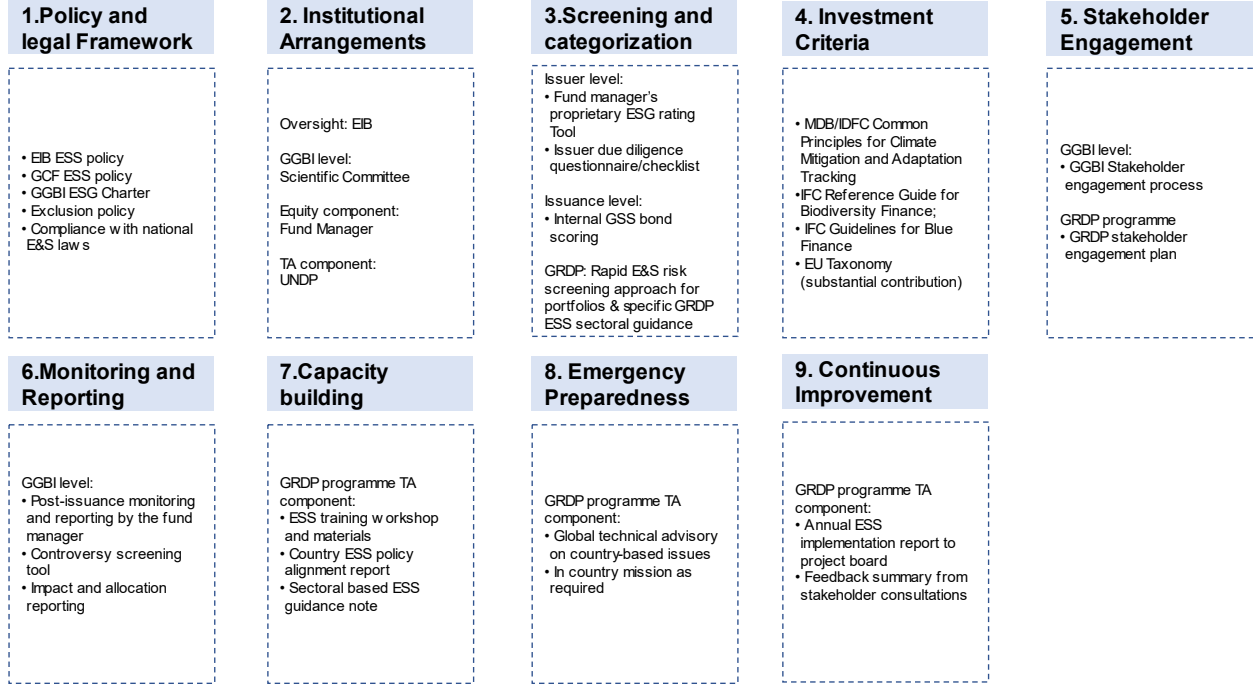

### পরিবেশ ও সামাজিক (E&S) মানদণ্ড এবং প্রক্রিয়া

ESMF-এর লক্ষ্য হল নিশ্চিত করা যে GGBI-তে GCF-এর অবদানে সমর্থিত প্রকল্পগুলি GCF-এর নীতি এবং পরিবেশ ও সামাজিক (E&S) মানদণ্ডের সাথে সামঞ্জস্য রেখে বাস্তবায়িত হয় এবং টেকসই উন্নয়নকে সমর্থন করে। এই লক্ষ্য অর্জনের জন্য, GGBI তার ESG চার্টারের মাধ্যমে বিনিয়োগের সিদ্ধান্ত গ্রহণ প্রক্রিয়ার অংশ হিসেবে EIB-এর E&S মানদণ্ডকে সংহত করবে।

GCF-এর স্বীকৃতি মূল্যায়নের মাধ্যমে এটি সিদ্ধান্তে উপনীত হয়েছে যে, EIB-এর E&S মানদণ্ড, নীতিমালা এবং সক্ষমতা যথেষ্ট শক্তিশালী এবং উপযুক্ত, যাতে অর্থায়নকৃত কার্যক্রমগুলো কার্যকরভাবে GCF-এর E&S মানদণ্ডের সাথে সামঞ্জস্যপূর্ণ হয়, বিশেষ করে সর্বোচ্চ ঝুঁকিপূর্ণ E&S ক্যাটেগরি, যেমন ক্যাটেগরি A বা Intermediation-1-এর ক্ষেত্রে। প্রক্রিয়ার দিক থেকে, GGBI-এর ESMF-এর GCF অবদান পরিবেশ ও সামাজিক ব্যবস্থাপনা ব্যবস্থা (ESMS)-এর মাধ্যমে GGBI-এর ESG চার্টার বাস্তবায়নের উপর নির্ভর করে, যা তহবিল ব্যবস্থাপক প্রতিষ্ঠা করবে।

ESMF-এর উদ্দেশ্য তিনটি মূল দিক নিয়ে গঠিত:

- **ঝুঁকি এবং প্রভাবের চিহ্নিতকরণ ও মূল্যায়ন:** তহবিল ব্যবস্থাপক একটি বিস্তৃত পরিবেশ ও সামাজিক (E&S) ঝুঁকি এবং প্রভাব মূল্যায়ন ও ব্যবস্থাপনা ব্যবস্থা প্রয়োগ করেন। এর মধ্যে ইস্যুকারী স্তর এবং ইস্যু স্তরের মূল্যায়ন অন্তর্ভুক্ত থাকে, যা সবুজ বন্ড ইস্যুকারী এবং ইস্যুগুলোর



মাধ্যমে অর্থায়ন করা সম্ভাব্য প্রকল্পগুলোর E&S কর্মক্ষমতা ও চর্চাগুলো মূল্যায়ন করে। এই মূল্যায়ন নিশ্চিত করে যে শুধুমাত্র গ্রহণযোগ্য E&S ঝুঁকি ও প্রভাব সহ প্রকল্পগুলিই নির্বাচিত হয়।

• **ঝুঁকি এবং প্রভাব ব্যবস্থাপনার জন্য মানদণ্ডের সংহতি:** তহবিল ব্যবস্থাপক ইউরোপীয় বিনিয়োগ ব্যাংকের (EIB) পরিবেশ ও সামাজিক মানদণ্ডকে তাদের বিনিয়োগ প্রক্রিয়ার সঙ্গে একীভূত করেন, যাতে চিহ্নিত E&S ঝুঁকি এবং প্রভাব যথাযথভাবে ব্যবস্থাপিত, প্রশমিত এবং পর্যবেক্ষিত হয়। EIB-এর E&S মানদণ্ডকে তার শক্তিশালী, পদ্ধতিগত এবং স্বচ্ছ পদ্ধতির জন্য স্বীকৃতি দেওয়া হয়েছে, এবং এটি অংশীদারদের সম্পৃক্ততা, সম্পদের দক্ষতা, জীববৈচিত্র্য, জলবায়ু পরিবর্তন এবং সামাজিক প্রভাব সহ বিস্তৃত E&S বিষয়গুলো কভার করে।

• **অভিযোগ নিষ্পত্তি প্রক্রিয়া:** ESMF-এ একটি অভিযোগ নিষ্পত্তি প্রক্রিয়া অন্তর্ভুক্ত রয়েছে, যা অংশীদারদের উদ্বেগ উত্থাপন এবং প্রতিকার পাওয়ার জন্য একটি প্ল্যাটফর্ম প্রদান করে। সম্ভাব্য E&S সমস্যা দ্রুত এবং কার্যকরভাবে সমাধান করার জন্য এই প্রক্রিয়াটি অত্যন্ত গুরুত্বপূর্ণ।

• **পর্যবেক্ষণ এবং মূল্যায়ন:** GGBI-তে GCF-এর অবদান ESMF বাস্তবায়ন পর্যবেক্ষণের জন্য একটি শক্তিশালী পর্যবেক্ষণ ও মূল্যায়ন কাঠামো প্রয়োগ করে। এর মধ্যে ইস্যু পরবর্তী পর্যবেক্ষণ অন্তর্ভুক্ত থাকে, যা নিশ্চিত করে যে সবুজ বন্ড ইস্যুকারীরা বরাদ্দ এবং অর্থের প্রভাব সম্পর্কে প্রতিবেদন করে। ইস্যুকারী এবং প্রকল্পগুলোর E&S কর্মক্ষমতা নিয়মিত পর্যালোচনা ও আপডেট করা হয়, যাতে GGBI ESG চার্টারের (যার মধ্যে ESMS বাস্তবায়ন এবং পর্যবেক্ষণ অন্তর্ভুক্ত) সাথে সামঞ্জস্য বজায় থাকে।

### তহবিল ব্যবস্থাপক দ্বারা বাস্তবায়িত নির্দিষ্ট প্রক্রিয়াসমূহ

#### Screening, Categorization and Assessment:

ESMS-এর অংশ হিসেবে, তহবিল ব্যবস্থাপক একটি পদ্ধতিগত স্ক্রিনিং এবং শ্রেণিবিন্যাস ব্যবস্থা প্রবর্তন করবেন, যা ইস্যুকারী এবং ইস্যু উভয় স্তরেই পরিচালিত হবে। ইস্যুকারী স্তরে ঝুঁকি চিহ্নিতকরণ প্রক্রিয়ায় কর্পোরেট ইস্যুকারী এবং সার্বভৌম উভয়ের পরিবেশ, সামাজিক ও শাসন (ESG) কর্মক্ষমতা মূল্যায়নের জন্য কঠোর স্ক্রিনিং অন্তর্ভুক্ত রয়েছে। ইস্যু স্তরে, আয়ের ব্যবহারের বিস্তারিত বিশ্লেষণ এবং একটি ২৮-মানদণ্ডের স্কোরিং সিস্টেম প্রয়োগ করা হবে, যা সকল প্রকার ইস্যুকারীর (কর্পোরেট এবং সার্বভৌম) লেবেলযুক্ত বন্ডের ক্ষেত্রে প্রযোজ্য হবে, এবং লেবেল অনুযায়ী (সবুজ, সামাজিক বা টেকসই বন্ড) ভিন্ন ওজন প্রদান করা হবে। উভয় মূল্যায়নই তহবিল ব্যবস্থাপককে বিনিয়োগ সিদ্ধান্ত নিতে সহায়তা করার জন্য বিস্তৃত ESG অন্তর্দৃষ্টি প্রদান করে, নিশ্চিত করে যে ইস্যুকারী এবং ইস্যুগুলোর ধরন জুড়ে টেকসই উন্নয়নের লক্ষ্যগুলোর সাথে সামঞ্জস্য রয়েছে।

#### Post Issuance Monitoring:

GGBI-এর তহবিল ব্যবস্থাপক ইস্যু পরবর্তী ব্যাপক যাচাই পরিচালনা করেন, যার মধ্যে রয়েছে বিরোধ, প্রভাব প্রতিবেদন একীকরণ ও পর্যালোচনা, এবং ইস্যুকারী বা ইস্যুগুলোর মাধ্যমে অর্থায়িত প্রকল্পগুলির ESG চার্টারের প্রয়োজনীয়তার সাথে সামঞ্জস্যের উপর অতিরিক্ত মূল্যায়ন। GGBI-এর তহবিল ব্যবস্থাপককে এমন কোনো বন্ড



Corporate Use

## Annex VI পরিশিষ্ট VI (খ) – পরিবেশগত এবং সামাজিক

ব্যবস্থাপনা কাঠামো

গ্রীন ক্লাইমেট ফান্ড (Green Climate Fund) অর্থায়ন প্রস্তু

ইস্যু বিক্রি করতে হবে, যা উচ্চ ঝুঁকিপূর্ণ/বিরোধপূর্ণ বলে বিবেচিত হয় এবং/অথবা যা ESG চার্টারের প্রয়োজনীয়তার সাথে সামঞ্জস্যপূর্ণ বলে বিবেচিত হয় না।

### External Communication Mechanism:

তহবিল ব্যবস্থাপককে একটি স্পষ্ট প্রক্রিয়া এবং সময়সীমাসহ একটি প্রক্রিয়া বজায় রাখতে হবে এবং ইস্যুকারীদেরও অনুরোধ করতে হবে, যাতে তহবিলের কার্যক্রম/অপারেশনে প্রভাবিত হওয়া জনগণ বা সংশ্লিষ্ট অংশীদারদের কাছ থেকে যোগাযোগ, অভিযোগ এবং/অথবা প্রশ্ন গ্রহণের জন্য প্রকাশ্য এবং সহজে প্রবেশযোগ্য চ্যানেল থাকে।





## 2. ভূমিকা

GGBI-তে GCF-এর অবদান €200 মিলিয়ন GCF ইকুইটি বিনিয়োগকে গ্লোবাল গ্রীন বন্ড উদ্যোগে (GGBI) সহায়তা করবে, যা একটি ইউরোপীয় কমিশনের উদ্যোগ, যার লক্ষ্য DFIs-এর একটি কনসোর্টিয়াম থেকে এই ভেহিকেলের জন্য €750-800 মিলিয়ন ইকুইটি মূলধন সংগ্রহ করা। এই উদ্যোগটি ইউরোপীয় ইউনিয়নের ইউরোপীয় ফান্ড ফর সাসটেইনেবল ডেভেলপমেন্ট প্লাস (EFSD+) দ্বারা প্রদত্ত গ্যারান্টির মাধ্যমে সমর্থিত। GGBI তহবিল পুঁজি বাজারে ঋণ নোটও ইস্যু করবে, যা বেসরকারি বিনিয়োগকারীদের আকৃষ্ট করবে এবং GGBI তহবিল স্থরে আরও বেশি লিভারেজ প্রভাব আনবে। GGBI তহবিলের মোট মূলধন প্রায় €2-3 বিলিয়ন হওয়ার সম্ভাবনা রয়েছে, যার মধ্যে GCF ইকুইটি বিনিয়োগ অন্তর্ভুক্ত।

GGBI-তে GCF-এর অবদানের লক্ষ্য হলো সবুজ, সহনশীল এবং নীল প্রকল্পগুলিতে অর্থায়ন করে জলবায়ু কর্মে বেসরকারি বিনিয়োগকে উৎসাহিত করা, বিশেষ করে কেনিয়া, কোট দিভোয়ার, নামিবিয়া, সেনেগাল, অ্যাঙ্গোলা, ক্যামেরুন, উগান্ডা, মিশর, ব্রাজিল এবং বাংলাদেশে অভিযোজন কার্যক্রমে। এটি বিশেষভাবে GCF-কে আসন্ন গ্লোবাল গ্রীন বন্ড উদ্যোগের জন্য একটি নিবেদিত বিনিয়োগ উইন্ডো এবং প্রযুক্তিগত সহায়তা (TA) প্রদান করার লক্ষ্য রাখে, যা GGBI দ্বারা সমর্থিত সবুজ বন্ড ইস্যুতে সহায়তা করবে GGBI লক্ষ্যভুক্ত দেশগুলোতে GCF-এর অবদানের জন্য।

GGBI-তে GCF-এর অবদানের বাস্তবায়নের ব্যবস্থা নিচের গ্রাফে চিত্রিত করা হয়েছে। GCF প্রোগ্রামের স্বীকৃত সংস্থা হিসেবে EIB-এর দায়িত্ব থাকবে প্রতিটি অর্থায়িত কার্যক্রমের সার্বিক ব্যবস্থাপনা, বাস্তবায়ন এবং তত্ত্বাবধান করা, যা এর নিজস্ব অভ্যন্তরীণ নিয়ম, নীতি এবং পদ্ধতির সাথে সামঞ্জস্যপূর্ণ হবে। এর মধ্যে GCF আয়ের প্রশাসন ও ব্যবস্থাপনা, এবং প্রাসঙ্গিক অর্থায়নের প্রস্তুত ও FAA-তে উল্লিখিত হিসাবে পর্যবেক্ষণ, মূল্যায়ন ও প্রতিবেদন করার দায়িত্ব অন্তর্ভুক্ত রয়েছে। GGBI তহবিলের তহবিল ব্যবস্থাপক GGBI-তে GCF-এর অবদানের ইকুইটি উপাদানের নির্বাহী সংস্থা হবে, যেখানে UNDP হবে GGBI-তে GCF-এর অবদানের কারিগরি সহায়তা উপাদানের নির্বাহী সংস্থা। স্বীকৃত সংস্থা (EIB) নির্বাহী সংস্থাগুলির (তহবিল ব্যবস্থাপক এবং UNDP) দ্বারা অর্থায়িত কার্যক্রম বাস্তবায়নের তত্ত্বাবধান করবে এবং নিশ্চিত করবে যে নির্বাহী সংস্থাগুলি (তহবিল ব্যবস্থাপক এবং UNDP) যথাযথ যত্নশীলতা এবং দক্ষতার সাথে এবং আর্থিক, অর্থনৈতিক, সামাজিক, পরিবেশগত এবং প্রশাসনিক অনুশীলনের সাথে সামঞ্জস্য রেখে অর্থায়িত কার্যক্রম সম্পাদন করবে এবং প্রয়োজনে প্রয়োজনীয়



# Annex VI পরিশিষ্ট VI (খ) - পরিবেশগত এবং সামাজিক

## ব্যবস্থাপনা কাঠামো

### গ্রীন ক্লাইমেট ফান্ড (Green Climate Fund) অর্থায়ন প্রস্তু

তহবিল, সুবিধা, সেবা এবং অন্যান্য সম্পদ সরবরাহ করবে।

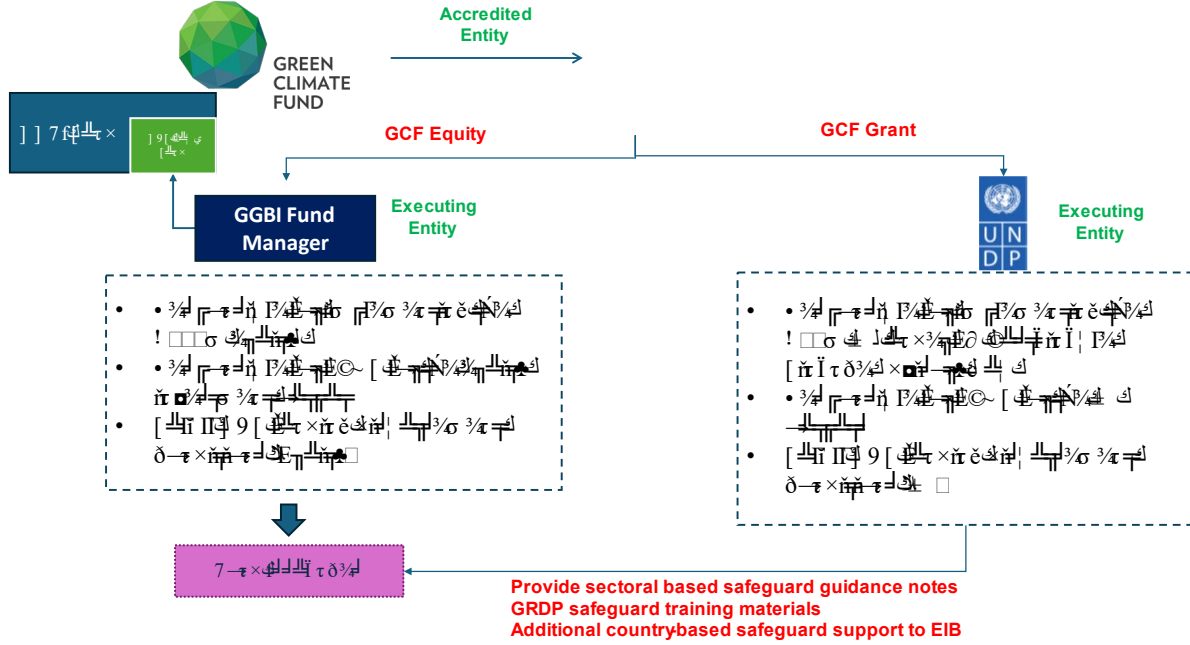

GGBI-তে GCF-এর অবদান একই এলাকায় বিনিয়োগ করবে যেগুলোতে GGBI সামগ্রিকভাবে বিনিয়োগ করে, এবং এটি GGBI-এর যোগ্যতার মানদণ্ড এবং ব্যতিক্রম দ্বারা পরিচালিত হবে (বিস্তারিত জানার জন্য সংযোজনী ১ এবং ২ দেখুন)। এই সামগ্রিক কাঠামোর মধ্যে, GGBI-তে GCF-এর অবদানের বিনিয়োগের জন্য অতিরিক্ত যোগ্যতার মানদণ্ড থাকবে, যাতে নিশ্চিত করা যায় যে GGBI-তে GCF-এর অবদানের বিনিয়োগ GCF-এর বিনিয়োগ ম্যান্ডেট পূরণ করে।

**\*\*GGBI-এর যোগ্যতার মানদণ্ড:\*\***

**\*\*জলবায়ু প্রশমন এবং অভিযোজন:\*\***

- MDB/IDFC-এর জলবায়ু প্রশমন এবং অভিযোজন ট্র্যাকিংয়ের সাধারণ নীতিমালা; অথবা
- ইউরোপীয় ইউনিয়নের ট্যাক্সোনমির অধীনে টেকসই কর্মকাণ্ডের জন্য ‘উল্লেখযোগ্য অবদান’ মানদণ্ড, ক্লাইমেট ডেলিগেটেড অ্যাক্ট অনুযায়ী। যোগ্যতার উদ্দেশ্যে, ‘উল্লেখযোগ্য ক্ষতি না করার’ মানদণ্ড বা ট্যাক্সোনমির অধীনে সর্বনিম্ন সুরক্ষা দেখানোর প্রয়োজন নেই।

**\*\*অন্যান্য পরিবেশগত লক্ষ্য:\*\***

- IFC-এর বায়োডাইভার্সিটি ফাইন্যান্সের জন্য রেফারেন্স গাইড; অথবা
- IFC-এর ক্ল ফাইন্যান্সের জন্য নির্দেশিকা; অথবা



- ইউরোপীয় ইউনিয়নের ট্যাঙ্কোনমির অধীনে টেকসই কর্মকাণ্ডের জন্য 'উল্লেখযোগ্য অবদান' মানদণ্ড, এনভায়রনমেন্ট ডেলিগেটেড অ্যাক্ট অনুযায়ী। যোগ্যতার উদ্দেশ্যে, 'উল্লেখযোগ্য ক্ষতি না করার' মানদণ্ড বা ট্যাঙ্কোনমির অধীনে সর্বনিম্ন সুরক্ষা দেখানোর প্রয়োজন নেই।

**\*\*সামাজিক লক্ষ্য:\*\***

- ICMA সোশ্যাল বন্ড নীতিমালার সাথে সামঞ্জস্য। সামাজিক লক্ষ্যগুলোর জন্য যোগ্যতার মানদণ্ড আন্তর্জাতিকভাবে বাজারের অংশগ্রহণকারীদের দ্বারা গৃহীত সামাজিক অর্থায়ন কাঠামোর বিকাশের সাথে পর্যালোচনার আওতায় আসতে পারে।

**\*\*প্যারিস চুক্তির সাথে সামঞ্জস্য:\*\***

- বর্জন তালিকার শর্তগুলির মাধ্যমে, সাব-ফান্ড এমন কার্যক্রমে বিনিয়োগ করবে না যা প্যারিস চুক্তির সাথে সামঞ্জস্যপূর্ণ নয়, EIB ক্লাইমেট ব্যাংক রোডম্যাপের সংযোজনী ২-এর যুক্তি অনুসরণ করে।

**\*\*অন্যান্য মানদণ্ড:\*\***

- **\*\*টেকসই বন্ডে বরাদ্দ:\*\*** তহবিল সর্বোচ্চ ২০% পর্যন্ত টেকসই বন্ডে বিনিয়োগ করতে পারবে, যা (উপ-সার্বভৌম কর্তৃপক্ষ দ্বারা ইস্যু করা হয়েছে, যেখানে আগাম বিশ্লেষণ এবং ইস্যুকারীর সাথে সম্পৃক্ততার ভিত্তিতে আশা করা হচ্ছে যে বন্ডের আয়ের কমপক্ষে ৫০% সবুজ কার্যক্রমে বরাদ্দ করা হবে।

- **\*\*ইউরোপীয় ট্যাঙ্কোনমির পরিবেশগত লক্ষ্যগুলির জন্য উল্লেখযোগ্য অবদান:\*\*** তহবিল সর্বোচ্চ প্রচেষ্টার ভিত্তিতে অন্তত ৫০% সবুজ বন্ডে বিনিয়োগ করবে, যা ইউরোপীয় ট্যাঙ্কোনমির উল্লেখযোগ্য অবদানের কারিগরি মানদণ্ডের সাথে সামঞ্জস্যপূর্ণ (ইউরোপের বাইরে ব্যাখ্যা সহ)।

**\*\*GGBI-তে GCF-এর অবদানের নির্দিষ্ট মানদণ্ড:\*\***

GGBI-তে GCF-এর অবদানের মূলধন অংশের জন্য GCF-এর ম্যান্ডেট পূরণের জন্য অতিরিক্ত মানদণ্ড প্রয়োজন। এটি অর্থায়নের প্রস্তুতাবরণের ধারা B.3-এ, প্রকল্প/প্রোগ্রামের বিবরণে নির্দিষ্ট করা হয়েছে: টেবিল ৪: অতিরিক্ত GCF সাব-ফান্ড বিনিয়োগের নির্দেশিকা।

GGBI-তে GCF-এর অবদানের কারিগরি সহায়তা (TA) UNDP দ্বারা নির্বাহী সংস্থা হিসেবে বাস্তবায়িত হবে, যাতে লক্ষ্যভুক্ত দেশের নিয়ন্ত্রক সংস্থাগুলি, সরকার, ইস্যুকারী এবং বিনিয়োগকারীরা সেই সক্ষমতা ও পরিবেশগত বাধাগুলি অতিক্রম করতে পারে, যা সবুজ বন্ড ইস্যুর সম্প্রসারণে প্রধান অন্তরায়। এই TA সম্পূর্ণভাবে ইউরোপীয় ইউনিয়নের টেকসই অর্থায়ন উপদেষ্টা হাবের স্তম্ভ ২-এর সাথে সমন্বিত হবে, যা টেকসই অর্থায়নের ক্ষেত্রে ইউরোপীয় ইউনিয়নের দক্ষতা ও সম্পদ প্রদানের মাধ্যমে অংশীদার নিম্ন-মধ্যম আয়ের দেশগুলোকে (LMICs) সহায়তা করার উদ্দেশ্যে পরিচালিত হয়।



বিশেষভাবে, স্তম্ভ ২-এর অধীনে, SFA হাব প্রদান করবে:

**\*\*Horizontal capacity-building and awareness programme (সকল বাস্তবায়নকারী অংশীদার):\*\***

- **\*\*ক্ষমতা উন্নয়ন:\*\*** সবুজ বন্ডের যন্ত্রগুলির বিষয়ে সম্ভাব্য ইস্যুকারীদের মধ্যে সচেতনতা বৃদ্ধির এবং একটি ভিত্তি তৈরির উদ্দেশ্যে ক্ষমতা উন্নয়ন কার্যক্রম ডিজাইন এবং প্রদান করা। GGBI উদ্যোগ এবং এর সুবিধাগুলি সম্পর্কে সম্ভাব্য ইস্যুকারীদের জানানো। এই কার্যক্রমগুলো বাস্তবায়নের সময়, প্রাসঙ্গিক ক্ষেত্রে, স্থানীয় বা ইউরোপীয় স্টক এক্সচেঞ্জ বা অন্যান্য গুরুত্বপূর্ণ বাজার কর্তৃপক্ষের মতো বেসরকারি খাতের বিশেষজ্ঞদের সাথে কাজ করে নিবেদিত প্রশিক্ষণ বা সহায়তা প্রদান করা।

**\*\*Transaction-based (সকল বাস্তবায়নকারী অংশীদার):\*\***

- **\*\*প্রাথমিক গবেষণা:\*\*** সম্ভাব্য ইস্যুকারীদের (সার্বভৌম, উপ-সার্বভৌম এবং কর্পোরেট) বাজার সুযোগ এবং সুবিধাসহ প্রাথমিক বিশ্লেষণে সহায়তা করা, বিশেষ করে GGBI তহবিলের সাথে সম্পর্কিত;

- **\*\*টেকসই কৌশলসমূহ:\*\*** টেকসই ঋণ ইস্যু করার জন্য ইস্যুকারীদের একটি সুসংগত টেকসই কৌশল তৈরি করতে সহায়তা করা;

- **\*\*সবুজ বন্ড কাঠামো:\*\*** সম্ভাব্য ইস্যুকারীদের প্রাসঙ্গিক কাঠামো তৈরি এবং আনুষ্ঠানিক করতে সহায়তা করা, ইউরোপীয় অভিজ্ঞতা এবং আন্তর্জাতিক চর্চাগুলির সাথে ঘনিষ্ঠভাবে সমন্বয় করা, এবং ইউরোপীয় কমিশনের DG INTPA ও DG NEAR, প্রাসঙ্গিক ইউরোপীয় ইউনিয়ন ডেলিগেশন, এবং GGBI তহবিল ব্যবস্থাপকের সাথে ঘনিষ্ঠ সমন্বয়ে GGBI তহবিল বিনিয়োগের পরিধির সাথে ঘনিষ্ঠভাবে সামঞ্জস্য বজায় রাখা;

- **\*\*সবুজ যোগ্য প্রকল্পগুলির তালিকা:\*\*** সম্ভাব্য ইস্যুকারীদের জন্য সবুজ বন্ড ইস্যুর সাথে সামঞ্জস্য রেখে, সবুজ বন্ড কাঠামোর ভিত্তিতে, ইউরোপীয় নীতিগত অগ্রাধিকার এবং গ্লোবাল গেটওয়ে কৌশল ও সংশ্লিষ্ট আঞ্চলিক অগ্রাধিকারগুলির সাথে ঘনিষ্ঠ সামঞ্জস্য রেখে ব্যাংকযোগ্য প্রকল্পগুলি চিহ্নিত ও অগ্রাধিকার দেওয়ার ক্ষেত্রে সহায়তা করা;

- **\*\*আকর্ষণ বৃদ্ধি, বিনিয়োগকারীদের সাথে গোলটেবিল/আউটরিচ:\*\*** স্থানীয় এবং আন্তর্জাতিক প্রতিষ্ঠান বিনিয়োগকারীদের জন্য আকর্ষণ বৃদ্ধি করতে সহায়তা করা, যার মধ্যে GGBI তহবিল ব্যবস্থাপককে অন্তর্ভুক্ত করা এবং স্থানীয় ও আন্তর্জাতিক বিনিয়োগকারীদের কাছ থেকে পরিমাণগত এবং/অথবা গুণগত বিশ্লেষণ ও প্রতিক্রিয়ার ভিত্তিতে সহায়তা প্রদান করা;

- **\*\*পর্যবেক্ষণ, প্রতিবেদন, বাহ্যিক যাচাই:\*\*** ইস্যুকারীদের ইস্যুর পূর্ববর্তী পর্যালোচনা (SPOs), ইস্যুর পরবর্তী প্রভাব প্রতিবেদন, এবং একটি স্বীকৃত স্বাধীন মতামত প্রদানকারী/প্রত্যয়নকারী/যাচাইকর্তা থেকে বাহ্যিক পর্যালোচনা পেতে সহায়তা করা;

- **\*\*বন্ড ইস্যুর প্রচলিত দিকগুলো:\*\*** কিছু ক্ষেত্রে, যেখানে সুবিধাভোগী পূর্বে কোনো ধরনের বন্ড ইস্যু করেনি, বন্ড ইস্যুর প্রচলিত দিকগুলোতে যেমন ক্রেডিট রেটিং, আইনি নথিপত্র এবং তালিকাভুক্তির ক্ষেত্রে সহায়তা প্রদান করা। এই কার্যক্রমগুলো বাস্তবায়নের সময়, প্রাসঙ্গিক ক্ষেত্রে, বেসরকারি খাতের বিশেষজ্ঞ যেমন ক্রেডিট বা ESG রেটিং এজেন্সি, স্টক এক্সচেঞ্জ এবং বিনিয়োগ ব্যাংকের সাথে কাজ করে নিবেদিত সহায়তা প্রদান করা।

GGBI-তে GCF-এর অবদান সম্পূর্ণরূপে SFA হাবের স্তম্ভ ২-এর সাথে সামঞ্জস্যপূর্ণ হবে, GCF-এর বিনিয়োগ এবং এর বিনিয়োগ ম্যান্ডেটের বিবেচনায়। GCF-এর বিনিয়োগ মানদণ্ডের সাথে সামঞ্জস্য স্থাপন, নির্দিষ্ট অভিযোজন বিনিয়োগের প্রকল্প উন্নয়ন, এবং GCF-এর IFRM এর সাথে রিপোর্টিংয়ের জন্য অতিরিক্ত সহায়তা লক্ষ্যভুক্ত দেশগুলিকে প্রদান করা হবে।



এখন পর্যন্ত লক্ষ্যভুক্ত দেশগুলিতে বন্ড ইস্যুর মাধ্যমে সমর্থিত ভবিষ্যতের বিনিয়োগ প্রকল্পগুলির মধ্যে কোনোটি চিহ্নিত করা হয়নি, ফলে বর্তমানে তাদের ভৌগোলিক অবস্থান, প্রকল্পের ধরন (আকার এবং প্রযুক্তি), এবং তাদের ভূমি, বাস্তুতন্ত্র, স্থানীয় সম্প্রদায় ইত্যাদির উপর নেতিবাচক ও ইতিবাচক প্রভাবের বিষয়ে কোনো নির্দিষ্ট তথ্য নেই।

সুতরাং, ESMF শুধুমাত্র একটি মানদণ্ড এবং প্রক্রিয়ার সেট নির্ধারণ করতে পারে, যা নিশ্চিত করে যে GGBI-তে GCF-এর অবদানের মাধ্যমে সমর্থিত প্রকল্পগুলোতে সম্ভাব্য উল্লেখযোগ্য পরিবেশগত এবং সামাজিক (E&S) ঝুঁকি এবং বিরূপ প্রভাব থাকবে না। সেই সঙ্গে, সমর্থিত সবুজ বন্ড ইস্যুকারীদের ইস্যুগুলোর অন্তর্নিহিত খাত/অপারেশনের E&S ঝুঁকির সাথে সামঞ্জস্যপূর্ণ যথাযথ E&S ঝুঁকি ব্যবস্থাপনা সক্ষমতা থাকবে। উপরন্তু, ESMF নিশ্চিত করে যে স্বচ্ছতা এবং জবাবদিহিতা GGBI-তে GCF-এর অবদানের কার্যক্রমের মূল অংশ হিসেবে সংহত থাকবে।

এই মানদণ্ড এবং প্রক্রিয়াগুলি নিম্নলিখিত বিভাগে বর্ণনা করা হয়েছে:

- \*\*GGBI-এর ESG চার্টার\*\*

- প্রযোজ্য পরিবেশ ও সামাজিক (E&S) সুরক্ষা ব্যবস্থা বা মানদণ্ড।

- তহবিল ব্যবস্থাপকের পরিবেশ ও সামাজিক ঝুঁকি ব্যবস্থাপনা ব্যবস্থা।

- \*\*GGBI-তে GCF-এর অবদানে সমর্থিত বিনিয়োগের পরিবেশগত ও সামাজিক ঝুঁকি ব্যবস্থাপনার জন্য নির্দিষ্ট ব্যবস্থা।\*\*

- \*\*বাহ্যিক যোগাযোগ, স্বচ্ছতা এবং রিপোর্টিং।\*\*

- \*\*ESMF বাস্তবায়নের পর্যবেক্ষণ ও মূল্যায়ন।\*\*

তহবিল ব্যবস্থাপকের কাছে একটি ESG বিশেষজ্ঞ দল এবং একটি নিবেদিত GSS বন্ড বিশ্লেষক রয়েছে, যারা GGBI-এর সামগ্রিক ESG চার্টারের অধীনে GGBI-তে GCF-এর অবদানের ইকুইটি উপাদানের ESMF পরিচালনা করবেন এবং GGBI ESG চার্টার এবং GGBI-তে GCF-এর অবদানের মধ্যে পার্থক্যগুলো যথাযথভাবে পরিচালনা এবং সম্ভব হলে সামঞ্জস্য রাখার চেষ্টা করবেন।



**Annex VI** পরিশিষ্ট VI (খ) – পরিবেশগত এবং সামাজিক  
ব্যবস্থাপনা কাঠামো  
গ্রীন ক্লাইমেট ফান্ড (**Green Climate Fund**) অর্থায়ন প্রস্তু

UNDP নিশ্চিত করবে যে, প্রোগ্রাম বাস্তবায়নের সময় একটি বৈশ্বিক সুরক্ষা বিশেষজ্ঞ দল থাকবে, যারা GGBI-তে GCF-এর অবদানের জন্য লক্ষ্যভুক্ত ১০টি দেশের ক্ষেত্রে দেশীয় অফিসগুলোর সহায়তায় GCF-এর অবদানের ESMF বাস্তবায়ন ও সহায়তা করবে এবং ESMF-এর TA উপাদান বাস্তবায়নের জন্য EIB-কে সহায়তা করবে।



### 3. GGBI ESG চার্টার

#### 3.1. ভূমিকা

ESG চার্টার হল একটি নির্দেশিকার সেট যা বিনিয়োগ তহবিলের সাথে সম্পর্কিত পরিবেশগত, জলবায়ু এবং সামাজিক (ECS) ঝুঁকি এবং প্রভাব ব্যবস্থাপনার ক্ষেত্রে তহবিল ব্যবস্থাপকের দায়িত্ব, লক্ষ্য এবং সীমাবদ্ধতাগুলি আনুষ্ঠানিকভাবে নির্ধারণ করে। এটি একটি পরিচালন কাঠামো হিসেবে কাজ করে এবং বিনিয়োগকারীদের কাছে জবাবদিহিতা নিশ্চিত করে।

যেহেতু GGBI-তে GCF-এর অবদান কার্যত GGBI-এর একটি সংযুক্ত উদ্যোগ হিসেবে পরিচালিত হবে, এটি GGBI-এর ESG চার্টার অনুসরণ করবে, যা EIB-এর পরিবেশ ও সামাজিক (E&S) মানদণ্ডের প্রয়োজনীয়তাগুলিকে তহবিল ব্যবস্থাপকের পরিবেশ ও সামাজিক ব্যবস্থাপনা ব্যবস্থায় (ESMS) সংহত করবে।

GGBI-এর ESG চার্টার চারটি স্তরের উপর নির্ভরশীল:

1. বিনিয়োগ নির্দেশিকা
2. কারিগরি সহায়তা সুবিধা
3. বৈজ্ঞানিক কমিটি
4. প্রভাবভিত্তিক প্রতিবেদন

তহবিল ব্যবস্থাপকের ESMS হলো সেই টুল যা ESG চার্টারের কার্যকর বাস্তবায়নকে সম্ভব করবে, এতে ECS ঝুঁকি এবং প্রভাব ব্যবস্থাপনার জন্য প্রয়োজনীয় মানদণ্ড এবং প্রক্রিয়াগুলি সংহত করা হবে।

#### Overview of the ESG Charter

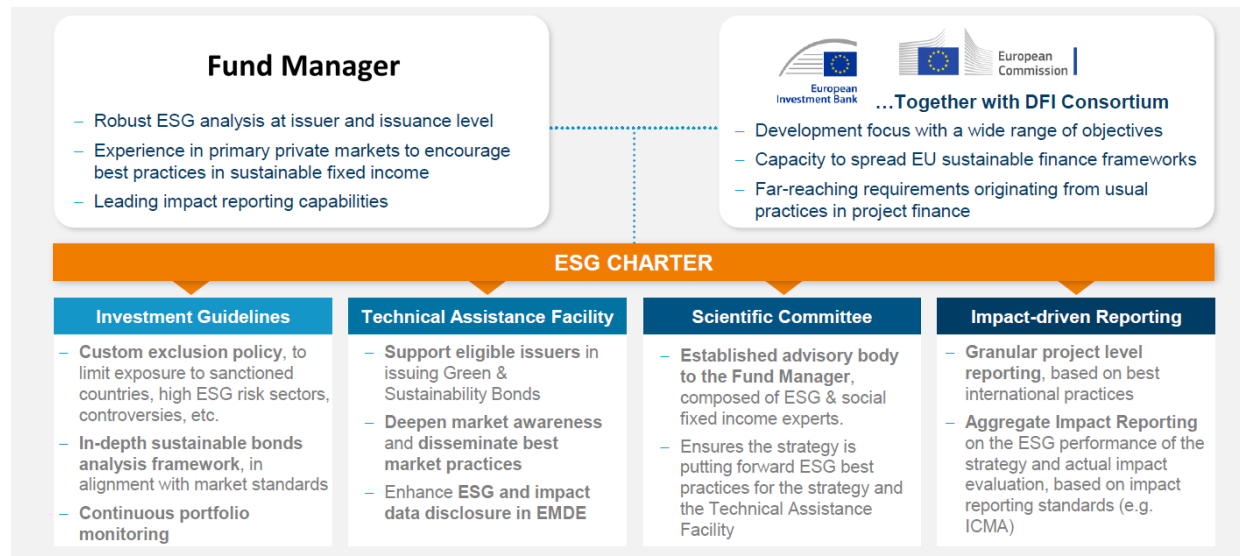



ESG চার্টারে অন্তর্ভুক্ত সামগ্রিক পরিবেশ ও সামাজিক (E&S) প্রয়োজনীয়তার অংশ হিসেবে, তহবিল ব্যবস্থাপক নিম্নলিখিত কাজগুলো করবেন:

- প্রযোজ্য পরিবেশগত এবং সামাজিক আইন মেনে চলা;
- এমন সবুজ বন্ড ইস্যুগুলিকে সমর্থন না করা, যার আয়ের ব্যবহার কোনোভাবে বর্জিত বা সীমাবদ্ধ কার্যক্রমের (সংযোজনী IV দেখুন) অন্তর্ভুক্ত থাকে;
- একটি পরিবেশগত এবং সামাজিক ব্যবস্থাপনা ব্যবস্থা (ESMS) প্রতিষ্ঠা করা এবং তা বজায় রাখা।

তহবিল ব্যবস্থাপকের দ্বারা প্রতিষ্ঠিত ESMS-এর সঠিক পদ্ধতিগুলি বিনিয়োগকারীদের সাথে সম্মত হবে এবং তহবিলের সামগ্রিক ESG চার্টারে আরও বিস্তারিতভাবে উল্লেখ করা হবে।

### 3.2. প্রযোজ্য পরিবেশ ও সামাজিক (E&S) মানদণ্ড

GGBI-এর ESG চার্টারটি একটি মৌলিক ভিত্তির উপর নির্ভর করে, যা নির্দেশ করে যে বন্ড ইস্যুর মাধ্যমে সমর্থিত প্রকল্পগুলোকে EIB-এর পরিবেশ ও সামাজিক মানদণ্ড (E&S Standards) অনুসারে বাস্তবায়িত হতে হবে। GCF-এর দ্বারা EIB-এর স্বীকৃতি প্রক্রিয়ার সময়, EIB-এর E&S মানদণ্ডগুলোকে যথেষ্ট শক্তিশালী এবং উপযুক্ত হিসাবে বিবেচনা করা হয়েছিল, যাতে অর্থায়িত কার্যক্রমগুলো GCF-এর পরিবেশ ও সামাজিক মানদণ্ডের (ESS) সাথে সামঞ্জস্যপূর্ণ থাকে, বিশেষ করে সর্বোচ্চ ঝুঁকিপূর্ণ E&S শ্রেণীগুলোর ক্ষেত্রে, যেমন ক্যাটেগরি A বা Intermediation-1। EIB-এর প্রাথমিক স্বীকৃতি ২০১৭ সালে হয়েছিল এবং ২০২১ সালে এটি নবায়ন করা হয়।

EIB-এর E&S মানদণ্ডগুলো ফেব্রুয়ারি ২০২২-এ পুনর্বিবেচিত এবং হালনাগাদ করা হয়। সংশোধিত মানদণ্ডগুলো নতুন বৈশ্বিক পরিবেশ, জলবায়ু এবং সামাজিক চ্যালেঞ্জের সাথে সম্পর্কিত ঝুঁকি এবং প্রভাব মূল্যায়ন ও ব্যবস্থাপনাকে লক্ষ্য করে এবং এটি ঝুঁকি ও অধিকারভিত্তিক পদ্ধতির সাথে সামঞ্জস্য রেখে SDG-গুলোর জন্য পরিবেশগত ও সামাজিক ফলাফল এবং অবদানকে শক্তিশালী করে। মানদণ্ডগুলো পর্যালোচনা করা হয়েছিল যাতে সংজ্ঞা এবং প্রয়োজনীয়তার ক্ষেত্রে সামঞ্জস্য থাকে এবং অন্যান্য MDB সহকর্মীদের সাথে বৃহত্তর অভিসারিতা অর্জিত হয়, পাশাপাশি ক্লায়েন্টদের প্রয়োজনীয়তাগুলি স্পষ্টভাবে উল্লেখ করা হয়। এখন ভালো আন্তর্জাতিক অনুশীলন এবং প্রধান আইনি প্রয়োজনীয়তাগুলিকে আনুষ্ঠানিকভাবে বিবৃত করা হয়েছে। এর পাশাপাশি, প্রকল্পের অবস্থানের উপর ভিত্তি করে প্রযোজ্য প্রয়োজনীয়তাগুলো স্পষ্ট করার জন্য মানদণ্ডগুলো পুনর্গঠিত হয়েছে।

EIB-এর E&S মানদণ্ডগুলো UNDP-এর সামাজিক ও পরিবেশগত মানদণ্ডের সাথে তুলনীয়, যা একই উদ্দেশ্যে GCF দ্বারা স্বীকৃত হয়েছিল।

EIB-এর E&S মানদণ্ডগুলো প্রকল্প প্রবর্তক এবং প্রকল্পকে EIB প্রকল্প জীবচক্র জুড়ে যে প্রয়োজনীয়তাগুলো পূরণ করতে হবে তা নির্ধারণ করে। যেহেতু GGBI দ্বারা কেনা ইস্যুগুলির মাধ্যমে সমর্থিত প্রকল্পগুলো কেনার সময় চিহ্নিত করা হয় না, তহবিল ব্যবস্থাপক ইস্যুকারীর সক্ষমতা মূল্যায়ন করবেন যাতে ইস্যুকৃত বন্ডের মাধ্যমে অর্থায়িত প্রকল্পগুলোতে EIB-এর E&S মানদণ্ডের নীতিগুলো প্রয়োগ করা হয়। ইস্যুকারীর প্রত্যাশা থাকবে যে তার নীতিমালা, প্রক্রিয়া, এবং/অথবা প্রক্রিয়া থাকবে, যা নিশ্চিত করবে যে সবুজ বন্ডের মাধ্যমে অর্থায়িত বিনিয়োগগুলো নিম্নলিখিত নীতির সাথে সামঞ্জস্যপূর্ণ থাকবে:





E&S Standards (পরিবেশ ও সামাজিক মানদণ্ড):	Key Obligations (মূল দায়িত্বসমূহ):
<p><b>**E&amp;S প্রভাব/ঝুঁকি মূল্যায়ন এবং ব্যবস্থাপনা**</b></p> <p>1. <b>**EIB E&amp;S Standard 1 – পরিবেশগত ও সামাজিক প্রভাব এবং ঝুঁকি:**</b></p> <p>- এই মানদণ্ডটি প্রকল্পের সাথে সম্পর্কিত পরিবেশগত এবং সামাজিক ঝুঁকি এবং প্রভাবগুলির চিহ্নিতকরণ, মূল্যায়ন এবং ব্যবস্থাপনাকে কেন্দ্র করে। প্রকল্প প্রবর্তকদের প্রকল্পের পরিবেশ এবং সামাজিক প্রভাবগুলি যথাযথভাবে বিশ্লেষণ করতে হবে, এবং প্রয়োজনীয় প্রশমন পরিকল্পনা তৈরি করতে হবে, যাতে প্রকল্পের নেতিবাচক প্রভাব কমানো যায় এবং ইতিবাচক ফলাফল বৃদ্ধি পায়।</p> <p>2. <b>**UNDP S&amp;E Standards Part C - সামাজিক ও পরিবেশগত ব্যবস্থাপনা ব্যবস্থা প্রয়োজনীয়তা:**</b></p> <p>- UNDP-এর এই মানদণ্ড প্রকল্প-স্তরের স্ক্রিনিং, মূল্যায়ন এবং সামাজিক ও পরিবেশগত (S&amp;E) ঝুঁকি ও প্রভাবের ব্যবস্থাপনার উপর কেন্দ্রিত। এটি প্রকল্পের পরিকল্পনা, বাস্তবায়ন, এবং পর্যবেক্ষণের সময় পরিবেশগত ও সামাজিক ঝুঁকিগুলি কার্যকরভাবে পরিচালনা এবং প্রশমিত করার জন্য একটি প্রাতিষ্ঠানিক কাঠামো প্রতিষ্ঠা করে।</p>	<p>সবুজ বন্ডের ইস্যুকারীকে নিশ্চিত করতে হবে যে সমস্ত প্রকল্প স্ক্রিনিংয়ের আওতায় আনা হয়েছে এবং যেগুলোতে উল্লেখযোগ্য (মৌলিক) পরিবেশগত ও সামাজিক প্রভাব এবং ঝুঁকির সম্ভাবনা রয়েছে, সেগুলিকে একটি পরিবেশগত এবং/অথবা সামাজিক প্রভাব মূল্যায়ন (ESIA) প্রক্রিয়ার অধীনে রাখা হবে। এই প্রক্রিয়াটি প্রাসঙ্গিক ক্ষেত্রে জীববৈচিত্র্য এবং বাস্তুতন্ত্র সেবা, জলবায়ু পরিবর্তন, সাংস্কৃতিক ঐতিহ্য, লিঙ্গ, এবং সামাজিক প্রভাবের মতো নির্দিষ্ট বিষয়গুলির জন্য প্রযোজ্য প্রয়োজনীয়তা এবং/অথবা মূল্যায়ন/গবেষণার সাথে সমন্বিত হতে পারে বা সেগুলির দ্বারা পরিপূরক হতে পারে। ESIA প্রক্রিয়াটি নিম্নলিখিত পদক্ষেপগুলির কিছু বা সমস্ত অন্তর্ভুক্ত করতে পারে:</p> <ul style="list-style-type: none"><li>(i) E&amp;S ঝুঁকি এবং প্রভাবের চিহ্নিতকরণ ও মূল্যায়ন</li><li>(ii) মূল্যায়নের সুযোগ এবং বিশদ বিবরণের স্তর নির্ধারণ</li><li>(iii) ESIA প্রতিবেদনের প্রয়োজনীয়তার সিদ্ধান্ত গ্রহণ</li><li>(iv) একটি পরিবেশগত এবং সামাজিক ব্যবস্থাপনা পরিকল্পনা (ESMP) প্রস্তুত করা।</li></ul>



<p><b>Stakeholder Engagement</b></p> <ol style="list-style-type: none"><li>1. EIB E&amp;S Standard 2 – স্টেকহোল্ডার সম্পৃক্ততা</li><li>2. UNDP S&amp;E Standards Part C - সামাজিক ও পরিবেশগত ব্যবস্থাপনা ব্যবস্থা প্রয়োজনীয়তা (স্টেকহোল্ডার সম্পৃক্ততা এবং প্রতিক্রিয়া প্রক্রিয়া সংক্রান্ত বিধান)</li></ol>	<p>যখন কোনো প্রকল্পের কারণে সম্প্রদায় বা জনগণের উপর উল্লেখযোগ্য বিরূপ প্রভাব পড়ার সম্ভাবনা থাকে, সবুজ বন্ডের ইস্যুকারীকে নিশ্চিত করতে হবে যে প্রকল্পগুলির মধ্যে যথাযথ জনপরামর্শ এবং অর্থবহ স্টেকহোল্ডার সম্পৃক্ততা ESIA প্রক্রিয়ার একটি অবিচ্ছেদ্য অংশ হিসেবে অন্তর্ভুক্ত থাকে এবং প্রকল্পের পুরো জীবনচক্র জুড়ে এটি পরিচালিত হয়। স্টেকহোল্ডার সম্পৃক্ততা পরিবেশ, জলবায়ু এবং সামাজিক প্রভাব ও ঝুঁকির কার্যকর মূল্যায়ন, ব্যবস্থাপনা এবং পর্যবেক্ষণের জন্য অত্যন্ত গুরুত্বপূর্ণ, যাতে প্রকল্পগুলো টেকসই হয় এবং উন্নত ফলাফল প্রদান করতে পারে। সবুজ বন্ডের ইস্যুকারীকে প্রকল্পের স্টেকহোল্ডার এবং জনসাধারণকে তাদের অভিযোগ জানানো এবং প্রতিকার পাওয়ার জন্য কার্যকর উপায় প্রদান করতে হবে।</p>
<p><b>Resource Efficiency and Pollution Prevention</b></p> <ol style="list-style-type: none"><li>1. EIB E&amp;S Standard 3 – সম্পদের দক্ষতা এবং দূষণ প্রতিরোধ</li><li>2. UNDP S&amp;E Standard 8 – দূষণ প্রতিরোধ এবং সম্পদের দক্ষতা</li></ol>	<p>যখন এর প্রাসঙ্গিকতা ESIA প্রক্রিয়ায় নির্ধারিত হয়, সবুজ বন্ডের ইস্যুকারীকে পরিবেশগত মানের লক্ষ্য অর্জনের জন্য যথাযথ প্রযুক্তি, প্রক্রিয়া এবং পরিষেবাগুলি চিহ্নিত, নকশা এবং ব্যবহার করতে হবে। এটি করা হবে নিম্নলিখিত লক্ষ্যগুলির মাধ্যমে:</p> <ol style="list-style-type: none"><li>(i) সম্পদের টেকসই ব্যবহার, যেমন শক্তি, জল, এবং কাঁচামালকে উৎসাহিত করা;</li><li>(ii) কার্যকলাপ থেকে দূষণ এড়িয়ে বা হ্রাস করে মানব স্বাস্থ্য এবং পরিবেশের উপর বিরূপ প্রভাব এড়ানো বা কমানো;</li><li>(iii) স্বল্প এবং দীর্ঘস্থায়ী জলবায়ু দূষণকারী গ্যাস নির্গমন এড়ানো বা কমানো;</li><li>(iv) বিপজ্জনক এবং অ-বিপজ্জনক বর্জ্য উৎপাদন এড়ানো বা হ্রাস করা এবং কীটনাশকের ব্যবহার সম্পর্কিত ঝুঁকি এবং প্রভাবগুলি পরিচালনা করা।</li></ol> <p>সবুজ বন্ডের ইস্যুকারীকে অবশ্যই সম্পদ ব্যবস্থাপনা, দূষণ প্রতিরোধ এবং নিয়ন্ত্রণ, গ্রিনহাউস গ্যাস নির্গমন এড়ানো ও হ্রাস, এবং নির্দিষ্ট বর্জ্য পদার্থ থেকে মূল্যবান বা ব্যবহারযোগ্য পণ্য উৎপাদন বা পুনরুদ্ধারের জন্য কার্যকর ব্যবস্থাপনা পরিকল্পনা গ্রহণ করতে হবে, যা সবকিছু প্রশমন ক্রম অনুসারে নির্মিত।</p>
<p><b>Biodiversity and Ecosystems</b></p>	<p>যখন ESIA প্রক্রিয়ায় এর প্রাসঙ্গিকতা নির্ধারিত হয়, সবুজ বন্ডের ইস্যুকারীকে প্রকল্পগুলোর ফলে জীববৈচিত্র্য এবং বাস্তুতন্ত্রের উপর প্রভাব এবং ঝুঁকিগুলো চিহ্নিত, মূল্যায়ন, পরিচালনা এবং পর্যবেক্ষণ করতে হবে, যা ইস্যু করা বন্ডের মাধ্যমে অর্থায়িত হয়। জীববৈচিত্র্য মূল্যায়নটি প্রশমন ক্রম (mitigation hierarchy)</p>



<ol style="list-style-type: none"> <li>1. EIB E&amp;S Standard 4 – জীববৈচিত্র্য এবং বাস্তুতন্ত্র</li> <li>2. UNDP S&amp;E Standard 1 – জীববৈচিত্র্য এবং টেকসই প্রাকৃতিক সম্পদ ব্যবস্থাপনা</li> </ol>	<p>অনুসরণ করে করা উচিত, যাতে জীববৈচিত্র্যের আরও ক্ষতি এড়ানো যায়, অথবা যদি ক্ষতি এড়ানো সম্ভব না হয়, তবে তা হ্রাস করা যায়, পুনরুদ্ধার করা যায় এবং শেষ পর্যায়ে অবশিষ্ট প্রভাবগুলির জন্য ক্ষতিপূরণ প্রদান করা যায়।</p> <p>যদি কোনো প্রকল্পের কারণে গুরুত্বপূর্ণ বাসস্থানগুলিতে উল্লেখযোগ্য প্রভাব চিহ্নিত হয়, তবে সেই ধরনের কার্যক্রমগুলো বাদ দেওয়া হবে। মূল্যায়নের সময় প্রকল্প দ্বারা প্রভাবিত বিভিন্ন গোষ্ঠী, যেমন আদিবাসী গোষ্ঠী, এনজিও, এবং স্থানীয় সম্প্রদায়ের মতামত, ভূমিকা এবং অধিকারকে বিবেচনায় নিতে হবে এবং এই ধরনের প্রকল্পগুলোর প্রাকৃতিক বাসস্থানের ব্যবস্থাপনায় তাদের যতটা সম্ভব সম্পৃক্ত করতে হবে।</p>
<p><b>Climate Change</b></p> <ol style="list-style-type: none"> <li>1. EIB E&amp;S Standard 5 – জলবায়ু পরিবর্তন</li> <li>2. UNDP S&amp;E Standard 2 – জলবায়ু পরিবর্তন এবং দুর্যোগ ঝুঁকি</li> </ol>	<p>সব ক্ষেত্রে, সবুজ বন্ডের ইস্যুকারীকে প্রকল্পের স্তরে GHG (গ্রিনহাউস গ্যাস) নির্গমন মূল্যায়ন করতে হবে এবং প্রকল্পটি বৈশ্বিক উষ্ণায়নকে প্রাক-শিল্প স্তরের তুলনায় 1.5°C এর মধ্যে সীমাবদ্ধ রাখার পথের সাথে কতটা সামঞ্জস্যপূর্ণ তা নির্ধারণ করতে হবে, এবং সেইসঙ্গে রূপান্তর ঝুঁকি (transition risks) কমানোর বিকল্পগুলিও বিবেচনা করতে হবে।</p> <p>সবুজ বন্ডের ইস্যুকারীকে পর্যালোচনা করতে হবে যে প্রকল্পগুলো পরিবর্তনশীল জলবায়ু পরিস্থিতির মুখোমুখি এবং তার প্রতি সংবেদনশীল কি না, যা তাদের জীবদশায় SSP3-7.0 বা SSP5-8.5 পরিস্থিতির অধীনে ঘটতে পারে।</p> <p>যদি কোনো প্রকল্প শারীরিক জলবায়ু বিপদের ঝুঁকিতে থাকে বলে নির্ধারণ করা হয়, তবে একটি জলবায়ু ঝুঁকি ও দুর্বলতা মূল্যায়ন (Climate Risk and Vulnerability Assessment) পরিচালনা করতে হবে (বিস্তারিত জানার জন্য সংযোজনী ৯ দেখুন) যাতে:</p> <p>(i) জলবায়ু পরিবর্তন কীভাবে প্রকল্প এবং প্রকল্প যেখানে পরিচালিত হবে সেই ব্যবস্থা (প্রাকৃতিক পরিবেশ এবং সম্ভাব্য প্রভাবিত জনগণসহ) প্রভাবিত করতে পারে তা মূল্যায়ন করা হয়; এবং</p> <p>(ii) প্রকল্প এবং এর অবস্থান ব্যবস্থায় জলবায়ু পরিবর্তনের কারণে সৃষ্ট ঝুঁকি হ্রাস করার জন্য উপযুক্ত অভিযোজনমূলক পদক্ষেপ চিহ্নিত করা হয়।</p>
<p><b>Displacement</b></p> <ol style="list-style-type: none"> <li>1. EIB E&amp;S Standard 6 – অনিচ্ছাকৃত পুনর্বাসন</li> <li>2. UNDP S&amp;E Standard 5 – স্থানচ্যুতি এবং পুনর্বাসন</li> </ol>	<p>যখন ESIA প্রক্রিয়ায় এর প্রাসঙ্গিকতা নির্ধারিত হয়, সবুজ বন্ডের ইস্যুকারীকে নিশ্চিত করতে হবে যে সমস্ত প্রকল্প, যা অনিচ্ছাকৃত শারীরিক এবং/অথবা অর্থনৈতিক স্থানচ্যুতি অন্তর্ভুক্ত করে, সেগুলো পুনর্বাসন নীতি কাঠামো (RPF) এবং/অথবা পুনর্বাসন কর্মপরিকল্পনা (RAP) এবং/অথবা প্রাসঙ্গিক ক্ষেত্রে জীবিকা পুনরুদ্ধার পরিকল্পনা (LRP) অনুযায়ী সম্পন্ন করা হয়। পুনর্বাসন পরিকল্পনা, যার মধ্যে প্রভাব প্রশমনের ব্যবস্থা অন্তর্ভুক্ত রয়েছে, তা সামগ্রিক ESIA প্রক্রিয়ার সাথে সংহত করা উচিত। সমস্ত ডকুমেন্টেশন এবং পরামর্শ প্রক্রিয়াগুলি সবুজ বন্ডের ইস্যুকারী দ্বারা স্পষ্টভাবে রেকর্ড করা উচিত।</p>



<p><b>Vulnerable Groups</b></p> <ol style="list-style-type: none"><li>1. EIB E&amp;S Standard 7 – দুর্বল গোষ্ঠী, আদিবাসী জনগণ এবং লিঙ্গ</li><li>2. UNDP S&amp;E Standards Principles – কাউকে পেছনে ফেলা যাবে না, এবং লিঙ্গ সমতা ও নারীর ক্ষমতায়ন</li></ol>	<p>যখন ESIA প্রক্রিয়ায় এর প্রাসঙ্গিকতা নির্ধারিত হয়, সবুজ বন্ডের ইস্যুকারীকে নিশ্চিত করতে হবে যে প্রকল্পগুলো দুর্বল, প্রান্তিক বা বৈষম্যের শিকার ব্যক্তি এবং গোষ্ঠী, নারীদের এবং আদিবাসী জনগণের অধিকার এবং স্বার্থকে সম্মান করে। এই লক্ষ্য অর্জনের জন্য:</p> <p>(i) এই ব্যক্তি এবং/অথবা গোষ্ঠীগুলির উপর প্রকল্পের ইতিবাচক এবং নেতিবাচক প্রভাবের ধরন, ব্যাপ্তি, প্রকৃতি এবং গুরুত্ব চিহ্নিত ও মূল্যায়ন করতে হবে; এবং</p> <p>(ii) নেতিবাচক প্রভাব এড়ানো, কমানো, প্রশমিত করা বা প্রতিকার করার জন্য প্রয়োজনীয় যথাযথ ব্যবস্থা চিহ্নিত করতে হবে এবং প্রয়োজনে ইতিবাচক প্রভাবকে আরও শক্তিশালী করার পদক্ষেপ নিতে হবে।</p> <p>প্রমোটারকে পরিবেশগত এবং/অথবা সামাজিক ব্যবস্থাপনা পরিকল্পনায় এই ব্যক্তি এবং/অথবা গোষ্ঠীগুলির জন্য নতুন এবং/অথবা অতিরিক্ত পৃথক পদক্ষেপ অন্তর্ভুক্ত করতে হবে, যা তাদের লক্ষ্য করে বিশেষভাবে কার্যকর করা হবে।</p>
<p><b>Indigenous Peoples</b></p> <ol style="list-style-type: none"><li>1. EIB E&amp;S Standard 7 – দুর্বল গোষ্ঠী, আদিবাসী জনগণ এবং লিঙ্গ</li><li>2. UNDP S&amp;E Standard 6 – আদিবাসী জনগণ</li></ol>	<p>আদিবাসী জনগোষ্ঠীর উপর প্রভাব ফেলতে পারে এমন প্রকল্পগুলোর ক্ষেত্রে, যা জাতিসংঘের আদিবাসী জনগণের অধিকার সংক্রান্ত ঘোষণায় স্বীকৃত, সবুজ বন্ডের ইস্যুকারীর দায়িত্ব হল আদিবাসী জনগণের সঙ্গে একটি তথ্যভিত্তিক পরামর্শ ও অংশগ্রহণ প্রক্রিয়া পরিচালনা করা। এর মাধ্যমে প্রকল্পের সম্ভাব্য প্রভাব, সাংস্কৃতিক এবং শারীরিক উভয় ক্ষেত্রেই, মূল্যায়ন করা হবে এবং প্রকল্প সম্পর্কে তাদের মতামত সংগ্রহ করা হবে। নির্দিষ্ট পরিস্থিতিতে, ইস্যুকারীকে "অবাধ, পূর্ব এবং অবগত সম্মতি" (FPIC) প্রক্রিয়া বাস্তবায়ন করতে হবে।</p>
<p><b>Labour Standards</b></p> <ol style="list-style-type: none"><li>1. EIB E&amp;S Standard 8 – শ্রম অধিকার</li><li>2. UNDP S&amp;E Standard 7 – শ্রম এবং কর্মপরিবেশ</li></ol>	<p>সব ধরনের প্রকল্পের ক্ষেত্রে, বিশেষ করে যখন ESIA প্রক্রিয়ায় উল্লেখযোগ্য শ্রম সম্পর্কিত ঝুঁকি প্রকাশ পায়, সবুজ বন্ডের ইস্যুকারীকে নিম্নলিখিত পদক্ষেপগুলি নিশ্চিত করতে হবে:</p> <p>(i) সরবরাহ চেইনসহ শ্রম সম্পর্কিত ঝুঁকি চিহ্নিত করা;</p> <p>(ii) প্রতিষ্ঠান এবং এর জনশক্তির আকার অনুযায়ী লিখিত শ্রম ব্যবস্থাপনা নীতিমালা এবং প্রক্রিয়া তৈরি ও বজায় রাখা, যা বৈষম্যহীন হবে এবং সমান সুযোগ নিশ্চিত করবে;</p> <p>(iii) জাতীয় আইন এবং শ্রমিকদের সংগঠনের সাথে সম্পাদিত যে কোনো সমষ্টিগত চুক্তির সাথে সামঞ্জস্য রেখে ন্যায্য কর্মপরিবেশ প্রচার করা;</p> <p>(iv) শিশু শ্রম এবং/অথবা জোরপূর্বক বা বাধ্যতামূলক শ্রম ব্যবহার বা এর সুবিধা গ্রহণ না করা;</p>



	<p>(v) প্রকল্পে নিয়োজিত অভিবাসী শ্রমিকদের চিহ্নিত করা এবং নিশ্চিত করা যে তাদের সাথে একই ধরনের কাজ করা অ-অভিবাসী শ্রমিকদের তুলনায় কোনো কম অনুকূল আচরণ করা হচ্ছে না;</p> <p>(vi) প্রকল্পের কর্মশক্তির নিয়মিত পর্যবেক্ষণ ও পর্যালোচনা পরিচালনা করা, যাতে শ্রম সম্পর্কিত ঝুঁকি বা শ্রম মানদণ্ডের কোনো লঙ্ঘন চিহ্নিত করা যায়।</p> <p>এই পদক্ষেপগুলি প্রকল্পের সব কর্মীর জন্য প্রযোজ্য হওয়া উচিত, তা ইস্যুকারীর দ্বারা সরাসরি নিয়োজিত কর্মী হোক, বা প্রাথমিক ঠিকাদার এবং/অথবা প্রথম স্তরের সরবরাহকারীদের দ্বারা নিয়োজিত কর্মী হোক।</p>
<p><b>Occupational and Public Health, Safety and Security</b></p> <ol style="list-style-type: none"> <li>1. EIB E&amp;S Standard 9 – স্বাস্থ্য, নিরাপত্তা এবং নিরাপত্তা</li> <li>2. UNDP S&amp;E Standard 3 – সম্প্রদায়ের স্বাস্থ্য, নিরাপত্তা এবং সুরক্ষা</li> </ol>	<p>সব প্রকল্পের ক্ষেত্রে, বিশেষ করে যখন ESIA প্রক্রিয়ায় প্রকল্পের সাথে সম্পর্কিত উল্লেখযোগ্য কর্মক্ষেত্র এবং জনস্বাস্থ্য, নিরাপত্তা এবং সুরক্ষা ঝুঁকি বা প্রভাবগুলি প্রকাশ পায়, সবুজ বন্ডের ইস্যুকারীকে এগুলোর প্রশমন নিশ্চিত করার জন্য প্রয়োজনীয় পদক্ষেপ গ্রহণ করতে হবে। এগুলি ইস্যুকারীর সামগ্রিক পরিবেশগত ও সামাজিক ব্যবস্থাপনা ব্যবস্থা (ESMS) এবং/অথবা প্রকল্প নির্দিষ্ট পরিবেশগত ও সামাজিক ব্যবস্থাপনা পরিকল্পনা (ESMP), স্বাস্থ্য এবং সুরক্ষা ব্যবস্থাপনা পরিকল্পনা (HSMP), অথবা সমতুল্য প্রক্রিয়ার অবিচ্ছেদ্য অংশ হিসেবে পরিচালনা করা উচিত, যাতে প্রযোজ্য জাতীয় আইন এবং প্রাসঙ্গিক আন্তর্জাতিক কনভেনশন ও বহুপাক্ষিক চুক্তি থেকে উদ্ভূত বাধ্যবাধকতা মেনে চলা যায়।</p> <p>সবুজ বন্ডের ইস্যুকারীকে প্রকল্পের নকশা ও পরিচালনা আন্তর্জাতিক ভালো চর্চার সাথে সামঞ্জস্য রেখে করতে হবে, যেমন আন্তর্জাতিক শ্রম সংস্থা (ILO) দ্বারা প্রতিষ্ঠিত মানদণ্ড অনুসরণ করা। প্রকল্প নির্মাণ এবং পরিচালনা শুরু করার আগে, সবুজ বন্ডের ইস্যুকারীকে প্রকল্প স্তরের প্রক্রিয়া এবং ব্যবস্থা স্থাপন করতে হবে, যা যে কোনো ধরনের দুর্ঘটনা বা ঘটনা তদন্ত, রেকর্ডিং এবং রিপোর্টিং নিশ্চিত করবে, বিশেষ করে সেগুলি যা মানুষের ক্ষতি করে।</p>
<p><b>Cultural Heritage</b></p> <ol style="list-style-type: none"> <li>1. EIB E&amp;S Standard 10 – সাংস্কৃতিক ঐতিহ্য:</li> <li>2. UNDP S&amp;E Standard 4 – সাংস্কৃতিক ঐতিহ্য</li> </ol>	<p>যখন ESIA প্রক্রিয়ায় এর প্রাসঙ্গিকতা নির্ধারিত হয়, সবুজ বন্ডের ইস্যুকারীকে নিশ্চিত করতে হবে যে প্রকল্পের অবস্থান এবং নকশা সাংস্কৃতিক এবং/অথবা প্রাকৃতিক ঐতিহ্যের ওপর উল্লেখযোগ্য বিরূপ প্রভাব এড়ায়। যদি এই প্রভাবগুলো এড়ানো সম্ভব না হয়, সবুজ বন্ডের ইস্যুকারীকে ESIA প্রক্রিয়ার অংশ হিসেবে যথাযথভাবে মূল্যায়ন করতে হবে যে কোনো সাংস্কৃতিক এবং/অথবা প্রাকৃতিক ঐতিহ্য প্রকল্প দ্বারা উল্লেখযোগ্যভাবে প্রভাবিত হতে পারে কি না। এই মূল্যায়নে প্রধান প্রাসঙ্গিক অংশীদারদের মতামত বিবেচনা করতে হবে এবং সাংস্কৃতিক ঐতিহ্যের বিষয়ে যথাযথ দক্ষতা, অভিজ্ঞতা এবং যোগ্যতা সম্পন্ন পেশাদারদের সঙ্গে পরামর্শ করতে হবে।</p>



	এই মূল্যায়নে একটি **সাংস্কৃতিক ঐতিহ্য ব্যবস্থাপনা পরিকল্পনা** অন্তর্ভুক্ত থাকতে হবে, যা ইস্যুকারীর সামগ্রিক ESMP (পরিবেশগত ও সামাজিক ব্যবস্থাপনা পরিকল্পনা)-এর অংশ হিসেবে থাকবে। এটি নিশ্চিত করবে যে প্রয়োজনীয় প্রশমন ব্যবস্থা যথাযথভাবে বাস্তবায়িত হচ্ছে এবং সাংস্কৃতিক ঐতিহ্যের সম্পদটি কাঙ্ক্ষিত অবস্থায় সংরক্ষিত রয়েছে।
--	---

### 3.3. তহবিল ব্যবস্থাপকের পরিবেশ ও সামাজিক (E&S) ঝুঁকি ব্যবস্থাপনা ব্যবস্থা

GGBI তহবিলের ESMS-এর মাধ্যমে ECS ঝুঁকি এবং প্রভাবগুলো চিহ্নিত, মূল্যায়ন, সঠিকভাবে পরিচালনা এবং পর্যবেক্ষণ করবে। এই প্রক্রিয়াগুলি বাস্তবায়নের জন্য ব্যবহৃত নির্দিষ্ট পদ্ধতিগুলি বর্তমানে সংজ্ঞায়িত করা হচ্ছে। সুতরাং, নিম্নলিখিত তথ্যকে একটি চলমান কাজ হিসেবে পড়তে হবে, যা আরও বিকশিত হবে এবং পরিবর্তনের অধীন থাকবে।

ESMS-এর অংশ হিসেবে, তহবিল ব্যবস্থাপক যথাযথ যাচাই (due diligence) এবং পর্যবেক্ষণের মাধ্যমে নিশ্চিত করবেন যে, সবুজ বন্ডের মাধ্যমে অর্থায়নকৃত ইস্যুকারী এবং প্রকল্পগুলো (এবং FIs-এর ক্ষেত্রে শেষ-ঋণগ্রহীতা এবং তাদের প্রকল্পসমূহ) প্রযোজ্য E&S আইন এবং তহবিলের E&S প্রয়োজনীয়তা মেনে চলছে, যার মধ্যে EIB-এর E&S মানদণ্ডের সাথে সামঞ্জস্য রয়েছে। তহবিল ব্যবস্থাপকের দায়িত্ব হবে নিশ্চিত করা যে ইস্যুকারীরা:

- পরিবেশগত ও সামাজিক নীতিমালা এবং/অথবা মানদণ্ড এবং প্রক্রিয়াগুলি (একত্রে E&S প্রক্রিয়া হিসাবে বিবেচিত) গ্রহণ করেছে এবং প্রয়োগ করেছে, যা EIB-এর E&S মানদণ্ডের সাথে উল্লেখযোগ্যভাবে সামঞ্জস্যপূর্ণ, এবং
- যে কোনো ইস্যুর আয়ের ব্যবহার সম্পর্কিত E&S ঝুঁকি এবং প্রভাব যথাযথভাবে মূল্যায়ন এবং পরিচালনা করার জন্য পর্যাপ্ত সক্ষমতা এবং সম্পদ রয়েছে।

এই লক্ষ্য অর্জনের জন্য, তহবিল ব্যবস্থাপক ইস্যুকারী স্তর এবং ইস্যু স্তরে উভয় ক্ষেত্রেই মূল্যায়ন কার্যকর করবেন, পাশাপাশি ইস্যু-পরবর্তী যাচাইকরণ এবং পর্যবেক্ষণও চালাবেন। সর্বশেষে, বিনিয়োগকারীদের কাছে স্বচ্ছতা এবং জবাবদিহিতা নিশ্চিত করার জন্য স্পষ্ট প্রতিবেদন প্রয়োজনীয়তা স্থাপন করা হয়েছে।

#### \*\*3.3.1. ইস্যুকারী স্তরের মূল্যায়ন\*\*

প্রথম ধাপ হল নিশ্চিত করা যে দেশ এবং ইস্যুকারী GGBI-এর জন্য তহবিল ব্যবস্থাপকের বর্জন নীতির ভিত্তিতে বাদ পড়ছে না। GGBI কৌশল নিম্নলিখিত ক্ষেত্রে বিনিয়োগ করবে না:

- a) ইইউ কর্তৃক আরোপিত নিষেধাজ্ঞার তালিকায় অন্তর্ভুক্ত কোনো ইস্যুকারী, যা [www.sanctionsmap.eu](http://www.sanctionsmap.eu)-তে সরবরাহ করা হয়েছে (ইইউ সীমিত ব্যবস্থা);
- b) ক্রেডিট এগ্রিকোল গ্রুপ নীতিমালা অনুযায়ী নিষেধাজ্ঞা/অবরোধের আওতাধীন দেশ এবং প্রতিষ্ঠান;
- c) IMF-এর মতে ঋণ সংকটে বা ডিফল্ট অবস্থায় থাকা কোনো সার্বভৌম রাষ্ট্র (এবং NDICI রেগুলেশন অনুসারে সংজ্ঞায়িত সংশ্লিষ্ট অ-বার্ণিজিক উপ-সার্বভৌম রাষ্ট্র);
- d) কর উদ্দেশ্যে সহযোগিতাহীন বিচারব্যবস্থার (NCJ) EU তালিকায় অন্তর্ভুক্ত কোনো ইস্যুকারী।



ESMS-এর অংশ হিসেবে, তহবিল ব্যবস্থাপক ইস্যুকারীদের নীতিমালা, প্রক্রিয়া এবং প্রকল্প বাস্তবায়ন ও পরিচালনার ক্ষমতা মূল্যায়ন করবেন, যাতে প্রযোজ্য E&S আইন এবং EIB E&S মানদণ্ডের নীতির সাথে সামঞ্জস্য থাকে। এই উদ্দেশ্যে, তহবিল ব্যবস্থাপক একটি যাচাই প্রক্রিয়া প্রশ্নমালা (সংযোজনী ৬) ব্যবহার করবেন, যা ইস্যুকারীর কাছ থেকে তথ্য সংগ্রহ করার জন্য ডিজাইন করা হয়েছে।

যেমনটি 4.2-এ ব্যাখ্যা করা হয়েছে, নির্দিষ্ট প্রকল্পগুলির বিষয়ে পর্যাপ্ত তথ্যের অভাবে বন্ড কেনার সময় EIB-এর E&S মানদণ্ডের সাথে সম্পূর্ণ সামঞ্জস্যতা যাচাই করা সম্ভব নাও হতে পারে। এই ধরনের ক্ষেত্রে, তহবিল ব্যবস্থাপককে এমন উপকরণে বিনিয়োগ করার অনুমতি দেওয়া হয় এবং যত তাড়াতাড়ি সম্ভব ইস্যুকারীর সাথে যোগাযোগ করে প্রয়োজনীয় তথ্য সংগ্রহ এবং যাচাই করতে হবে, যাতে নিশ্চিত করা যায় যে ইস্যুর আয় যোগ্য এবং বর্জিত কার্যক্রমে বরাদ্দ করা হয়নি।

যদি প্রয়োজনীয় তথ্য প্রথম বরাদ্দ প্রতিবেদনের মধ্যে সরবরাহ করা না হয়, এবং যেকোনো ক্ষেত্রে প্রথম বরাদ্দ প্রতিবেদন অনুসরণ করে এক মাসের মধ্যে না দেওয়া হয়, তাহলে তহবিল ব্যবস্থাপক GGBI এবং এর বিনিয়োগকারীদের কাছে তার সম্পৃক্ততার ফলাফল এবং E&S খ্যাতিগত ঝুঁকির প্রমাণিত মূল্যায়ন উপস্থাপন করবে। যদি মূল্যায়ন যথাযথ ন্যায্যতা এবং প্রমাণের মানের দিক থেকে অপরিপূর্ণ হয়, তবে তহবিল ব্যবস্থাপক ৩ মাসের মধ্যে একটি সংশোধিত মূল্যায়ন উপস্থাপন করবে। যদি তহবিল ব্যবস্থাপক তার মূল্যায়নে সিদ্ধান্তে পৌঁছায় যে GGBI এবং এর বিনিয়োগকারীদের জন্য কোনো গুরুতর পরিবেশগত এবং সামাজিক খ্যাতিগত ঝুঁকি নেই, তাহলে তহবিল ব্যবস্থাপক সংশ্লিষ্ট বন্ডের বরাদ্দ প্রতিবেদনগুলি পর্যবেক্ষণ করা অব্যাহত রাখবে এবং প্রয়োজনীয় তথ্য সংগ্রহের জন্য যথাসাধ্য চেষ্টা করবে যা নিশ্চিত করবে যে সংশ্লিষ্ট সবুজ বন্ডের আয় বর্জিত কার্যক্রমে অর্থায়ন করছে না। তবে, যদি তহবিল ব্যবস্থাপক তার মূল্যায়নে সিদ্ধান্তে পৌঁছায় যে GGBI এবং এর বিনিয়োগকারীদের জন্য একটি গুরুতর E&S খ্যাতিগত ঝুঁকি রয়েছে, তাহলে তহবিল ব্যবস্থাপক মূল্যায়নের সিদ্ধান্তের ৩ মাসের মধ্যে সেই বিনিয়োগ থেকে সরে আসবে।

এছাড়াও, তহবিল ব্যবস্থাপক প্রতিটি খাতের মধ্যে সেরা ESG অনুশীলন সহ ইস্যুকারী নির্বাচন করার ভিত্তিতে তার নিজস্ব পরিবেশগত সামাজিক এবং শাসন (ESG) ঝুঁকি মূল্যায়ন এবং ব্যবস্থাপনার পদ্ধতি প্রয়োগ করবে। এই উদ্দেশ্যে, তহবিল ব্যবস্থাপক একটি ESG স্কোরিং পদ্ধতি তৈরি করেছে, যা ৩৮টি পরিমাপযোগ্য ESG মানদণ্ড এবং ওজনের ভিত্তিতে বিনিয়োগগুলির জন্য একটি রেটিং বা স্কোর নির্ধারণ করে। এই অভ্যন্তরীণ রেটিংটি পরে বাহ্যিক ডেটা প্রদানকারীদের কাছ থেকে প্রাপ্ত ESG স্কোরের সাথে মিলিত করা হয়। তদুপরি, বন্ড ইস্যুকারীদের শিল্প মান বা সার্টিফিকেশনের সাথে তাদের সামঞ্জস্য এবং ESG বিরোধ সম্পর্কে স্ক্রিনিং করা হয়। এই পদ্ধতিতে কর্পোরেট ইস্যুকারী এবং সার্বভৌম ইস্যুকারীদের জন্য নির্দিষ্ট পদ্ধতির অন্তর্ভুক্ত রয়েছে। নির্দিষ্ট পদ্ধতির আরও বিশদ বিবরণ সংযোজনী ৭-এ পাওয়া যাবে।

নীচের সারণীতে বিভিন্ন পরিবেশগত, সামাজিক, এবং শাসন (ESG) ঝুঁকির একটি সাধারণ বিশ্লেষণ দেখানো হয়েছে, যা তহবিল ব্যবস্থাপক ইস্যুকারী স্তরে চিহ্নিত করেছে, এগুলো মূল্যায়নের জন্য ব্যবহৃত পদ্ধতি, এবং এই ঝুঁকিগুলি মূল্যায়ন ও পর্যবেক্ষণের জন্য ব্যবহৃত তথ্য প্রদানকারীদেরও উল্লেখ করা হয়েছে। এই ঝুঁকির বিভিন্ন ধরনের পরিণতি হতে পারে, যার মধ্যে রয়েছে, কিন্তু সীমাবদ্ধ নয়, খ্যাতিগত ঝুঁকি, সম্পদের মূল্যহ্রাস, আইনি মোকাবেলা এবং পোর্টফোলিওর নিম্ন কর্মক্ষমতা।

চিহ্নিত ঝুঁকি	চিহ্নিত ঝুঁকি	চিহ্নিত ঝুঁকি	চিহ্নিত ঝুঁকি
---------------	---------------	---------------	---------------



পরিবেশগত ঝুঁকি	ইসুকারী কিভাবে তার সরাসরি এবং পরোক্ষ পরিবেশগত প্রভাব নিয়ন্ত্রণ করে: শক্তি খরচ, গ্রিনহাউস গ্যাস নির্গমন হ্রাস, সম্পদের হ্রাস রোধ এবং জীববৈচিত্র্য রক্ষা ইত্যাদি।	A থেকে G পর্যন্ত মালিকানাধীন রেটিং, যা প্রতিটি ব্যবসায়িক খাতের সাথে সম্পর্কিত "পরিবেশ" স্তরের ঝুঁকি ও সুযোগগুলির বিশ্লেষণ কাঠামোর (মানদণ্ড এবং ওজন) ভিত্তিতে প্রতিষ্ঠিত। G রেটিং সর্বোচ্চ ঝুঁকি নির্দেশ করে।	MSCI, Moody's ESG Solutions, ISS ESG, Sustainalytics
সামাজিক ঝুঁকি	ইসুকারী কিভাবে তার মানবসম্পদ এবং অংশীদারদের (শেয়ারহোল্ডার ব্যতীত) পরিচালনা করে। এর মধ্যে মানবসম্পদের সাথে সম্পর্কিত সামাজিক দিক (দুর্ঘটনা প্রতিরোধ, কর্মীদের প্রশিক্ষণ, কর্মীদের অধিকারগুলির প্রতি সম্মান ইত্যাদি), মানবাধিকারের সাথে সম্পর্কিত দায়িত্ব এবং অংশীদারদের প্রতি দায়িত্ব অন্তর্ভুক্ত।	A থেকে G পর্যন্ত মালিকানাধীন রেটিং, যা প্রতিটি ব্যবসায়িক খাতের সাথে সম্পর্কিত "সামাজিক" স্তরের ঝুঁকি ও সুযোগগুলির বিশ্লেষণ কাঠামোর (মানদণ্ড এবং ওজন) ভিত্তিতে প্রতিষ্ঠিত। G রেটিং সর্বোচ্চ ঝুঁকি নির্দেশ করে।	MSCI, Moody's ESG Solutions, ISS ESG, Sustainalytics
শাসন ঝুঁকি	ইসুকারী কিভাবে তার বিকাশ পরিচালনা করে বা কোম্পানি কিভাবে তার কার্যক্রম এবং পরিচালনা সংস্থাগুলি সংগঠিত করে। এর ফলে অন্যান্য বাণিজ্যিক কার্যক্রম, জালিয়াতি বা দুর্নীতি, বৈচিত্র্যহীন পরিচালনা পর্ষদ, অতিরিক্ত পারিশ্রমিক ইত্যাদি দেখা দিতে পারে।	A থেকে G পর্যন্ত মালিকানাধীন রেটিং, যা প্রতিটি ব্যবসায়িক খাতের সাথে সম্পর্কিত "শাসন" স্তরের ঝুঁকি ও সুযোগগুলির বিশ্লেষণ কাঠামোর (মানদণ্ড এবং ওজন) ভিত্তিতে প্রতিষ্ঠিত। G রেটিং সর্বোচ্চ ঝুঁকি নির্দেশ করে।	MSCI, Moody's ESG Solutions, ISS ESG, Sustainalytics
বিরোধের ঝুঁকি	সম্ভাবনা যে একটি ইসুকারী বা বিনিয়োগ কোনও বিরোধ, মামলা বা এমন ঘটনার সাথে জড়িত হতে পারে যা তার খ্যাতি বা মূল্য উৎপাদনের ক্ষমতাকে ক্ষতিগ্রস্ত করতে পারে। এর মধ্যে বিতর্কিত বাণিজ্যিক অনুশীলন, আইনের লঙ্ঘন, আর্থিক কলেস্কারি, পরিবেশগত বা সামাজিক সমস্যা বা অন্যান্য সমস্যাগুলি অন্তর্ভুক্ত থাকতে পারে যা ইসুকারীর বিশ্বাসযোগ্যতা বা স্থায়িত্বকে বিপন্ন করতে পারে।	মালিকানাধীন পদ্ধতি, যা একটি গুণগত মূল্যায়নের জন্য নির্ধারিত মহাবিশ্বকে সংজ্ঞায়িত করার জন্য একটি পরিমাণগত ফিল্টারকে একত্রিত করে। এর ফলে 0 থেকে 5 পর্যন্ত একটি স্কেয়ারিং পাওয়া যায় (5 সবচেয়ে খারাপ)। 3 বা তার বেশি স্কেয়ার সহ বিরোধগুলোকে গুরুতর হিসাবে বিবেচনা করা হয়।	RepRisk, MSCI, Sustainalytics
শারীরিক ঝুঁকি	জলবায়ু পরিবর্তনের সাথে অভিযোজন সম্পর্কিত। চরম আবহাওয়া এবং জলবায়ু ঘটনাগুলি থেকে সৃষ্ট ক্ষতি থেকে উদ্ভূত।	7টি চরম আবহাওয়া ঘটনার (আগুন, ঠান্ডার ঢেউ, তাপপ্রবাহ, জল সংকট, উপকূলীয় বন্যা, ঘূর্ণিঝড়, বন্যা) শারীরিক ঝুঁকির এক্সপোজার স্কেয়ার, 0 থেকে 100 পর্যন্ত স্কেলে। স্কেয়ার যত বেশি, ঝুঁকি তত বেশি।	Trucost / IPCC
রূপান্তর ঝুঁকি	জলবায়ু পরিবর্তনের প্রভাব কমানোর সাথে সম্পর্কিত। কোম্পানির কার্যক্রমের সাথে কার্বন নির্গমন হ্রাস করার এবং তাপমাত্রা বৃদ্ধিকে প্রাক-শিল্প স্তরের তুলনায় 1.5°C এর মধ্যে সীমাবদ্ধ রাখার জন্য একটি দুগুণের সাথে সামঞ্জস্যপূর্ণ সমন্বয়ের মধ্যে পার্থক্য থেকে উদ্ভূত।	<ul style="list-style-type: none"> <li>• কোম্পানির কার্যক্রমের "ব্রাউন শেয়ার"-এর মেট্রিক (প্রশমন লক্ষ্যের প্রতি নেতিবাচক অবদান)</li> <li>• কার্বন হ্রাস লক্ষ্যমাত্রার মেট্রিক</li> <li>• মালিকানাধীন শক্তি রূপান্তর রেটিং</li> <li>• তাপমাত্রার সামঞ্জস্য</li> </ul>	<ul style="list-style-type: none"> <li>• Trucost</li> <li>• MSCI / Trucost</li> <li>• CDP/ SBTi</li> <li>• MSCI, Moody' ESG Solutions, ISS ESG, MSCI, Sustainalytics</li> <li>• Iceberg/CDP/Trucost</li> </ul>
	**রূপান্তরের অবদানের সাথে সম্পর্কিত** কোম্পানির এমন পণ্য এবং সেবা সরবরাহ করার ক্ষমতা থেকে উদ্ভূত, যা নিম্ন গ্রিনহাউস গ্যাস নির্গমন এবং জলবায়ু পরিবর্তনের সাথে অভিযোজিত উন্নয়নের লক্ষ্য অর্জনের সাথে সামঞ্জস্যপূর্ণ।	**কোম্পানির কার্যক্রমের সবুজ অংশের মেট্রিক** কোম্পানির কার্যক্রমের সেই অংশ যা প্যারিস চুক্তির লক্ষ্যগুলিতে ইতিবাচক অবদান রাখে।	MSCI / Trucost / FTRussell
	**সমন্বিত রূপান্তরের সাথে সম্পর্কিত** ব্যবসায়িক মডেলের রূপান্তর থেকে উদ্ভূত, যেখানে শক্তি এবং পরিবেশগত রূপান্তরের সামাজিক দিকগুলি একীভূত করা হয়েছে।	**ন্যায়্য রূপান্তরের মালিকানাধীন রেটিং, A থেকে G পর্যন্ত স্কেলে** G রেটিং সর্বোচ্চ ঝুঁকি নির্দেশ করে।	MSCI/Moodys ESG/ Sustainalytics/ISS-ESG
জীববৈচিত্র্য ঝুঁকি	জলবায়ু পরিবর্তন, মাটির অবক্ষয় এবং বাসস্থান ধ্বংস, অ-টেকসই সম্পদের ব্যবহার এবং দূষণ থেকে উদ্ভূত।	পরিবেশ স্তরের মূল্যায়নে "জীববৈচিত্র্য এবং দূষণ" রেটিং মানদণ্ড সংহত। A থেকে G পর্যন্ত মালিকানাধীন রেটিং। G রেটিং সর্বোচ্চ ঝুঁকি নির্দেশ করে।	MSCI, Moody's ESG Solutions, ISS ESG, MSCI, Sustainalytics
		**জীববৈচিত্র্য মেট্রিক**	Carbon4 Finance
বিরোধ বা দায়িত্ব	প্রতিষ্ঠান কোনও আইনি সমস্যা বা ঘটনার সাথে জড়িত হতে পারে যা তার খ্যাতি বা কর্মক্ষমতা প্রদানের ক্ষমতাকে ক্ষতিগ্রস্ত করতে পারে। এর মধ্যে বিতর্কিত	ঝুঁকি ম্যাপিংয়ে, তহবিল ব্যবস্থাপকের পরিচালন ঝুঁকির মধ্যে রয়েছে তহবিল ব্যবস্থাপকের দেওয়ানি, প্রশাসনিক বা ফৌজদারি কার্যক্রমে জড়িত হওয়ার আইনি ঝুঁকি, নিয়ন্ত্রক	





সংক্রান্ত ঝুঁকি	বার্ষিক্যিক অনুশীলন, আইনের লঙ্ঘন, পরিবেশগত ক্ষতি বা অন্য ঘটনা অন্তর্ভুক্ত থাকতে পারে যা প্রতিষ্ঠানের বিশ্বাসযোগ্যতা বা স্থায়িত্বকে বিপন্ন করতে পারে।	ও আইনগত বিধানের ব্যর্থতা থেকে উদ্ভূত ঝুঁকি, এবং খ্যাতিগত ঝুঁকি।
--------------------	---	---

\* এই মেট্রিকটি মূল্যায়ন করে যে ইস্যুকারীরা কীভাবে তাদের খাত এবং শিল্পে নিম্ন-কার্বন অর্থনীতিতে রূপান্তরের ইতিবাচক প্রভাব সর্বাধিক করছে এবং নেতিবাচক প্রভাব ন্যূনতম করছে।

এই মূল্যায়নগুলি E&S বিষয়গুলিতে অভ্যন্তরীণ সিদ্ধান্ত গ্রহণ প্রক্রিয়াকে সমর্থন করে। তহবিল ব্যবস্থাপক খারাপ ESG রেটিংপ্রাপ্ত কোম্পানিগুলোর জন্য কঠোর বর্জন নীতি এবং বিতর্কিত শিল্পগুলোর জন্য নির্দিষ্ট খাতভিত্তিক বর্জন প্রস্তাব করে। বর্জন নীতিমালা GGBI-কে নিম্নলিখিত ক্ষেত্রে বিনিয়োগ করা থেকে বিরত রাখবে:

- নিষিদ্ধ থাকা ইস্যুকারী বা তাদের সহযোগী প্রতিষ্ঠান
- তহবিল ব্যবস্থাপকের দায়িত্বশীল বিনিয়োগ নীতির অন্তর্ভুক্ত বর্জন নীতির অধীনে বর্জিত ইস্যুকারী
- তহবিল ব্যবস্থাপকের ESG রেটিং স্কেলে G রেটিংপ্রাপ্ত ইস্যুকারী, যাদের তহবিল ব্যবস্থাপকের দায়িত্বশীল বিনিয়োগ নীতির সাথে অসামঞ্জস্যপূর্ণ বলে বিবেচিত হয়
- ইস্যুকারী যাদের E&S ঝুঁকি অনুযায়ী পর্যাপ্ত E&S সক্ষমতা নেই, বা যেখানে আয়ের ব্যবহার উচ্চ খ্যাতিগত বা E&S ঝুঁকিসম্পন্ন প্রকল্পে বরাদ্দ করা হয়

### 3.3.2. ইস্যু স্তরের E&S মূল্যায়ন

ইস্যুকারী স্তরের স্ক্রিনিংয়ের পাশাপাশি, তহবিল ব্যবস্থাপক ইস্যু স্তরের E&S মূল্যায়নও পরিচালনা করবেন। প্রথম ধাপটি হল ইস্যু স্তরের একটি স্ক্রিনিং, যা নিশ্চিত করবে যে ইস্যু নিম্নলিখিতগুলির ভিত্তিতে বাদ দেওয়া হবে না:

- GGBI-এর বর্জিত কার্যক্রমের তালিকা, যা তহবিল ব্যবস্থাপকের গ্লোবাল দায়িত্বশীল বিনিয়োগ নীতির বর্জন নীতি অন্তর্ভুক্ত করে এবং অন্যান্য বিনিয়োগকারীর প্রয়োজনীয় বর্জনগুলির মাধ্যমে পরিপূরক হবে।
- GGBI-এর বর্জিত কার্যক্রমের তালিকায় থাকা কোনো কার্যক্রম (সংযোজনী ৩ দেখুন)
- EIB-এর ক্লাইমেট ব্যাংক রোডম্যাপের সংযোজনী ২-এ প্যারিস সামঞ্জস্য কাঠামো অনুযায়ী "সমর্থিত নয়" তালিকাভুক্ত কার্যক্রমগুলির অংশ হিসাবে থাকা কোনো কার্যক্রম

তহবিল ব্যবস্থাপক বন্ড ইস্যুগুলি নিম্নলিখিত ক্ষেত্রে সতর্কতার সাথে স্ক্রিন করার পরিকল্পনা করেছেন:

- ইস্যুকারীর সামগ্রিক টেকসই কৌশলের সাথে সামঞ্জস্য (অর্থাৎ, ইস্যুকারীর ESG রেটিং যাচাই)
- সবুজ/সামাজিক অর্থায়নের যৌক্তিকতা
- প্রকল্প বিশ্লেষণ এবং শিল্প মানদণ্ডের সাথে সামঞ্জস্য
- স্বচ্ছতা মূল্যায়ন

ইস্যুকারীর অভ্যন্তরীণ ESG রেটিংয়ের পাশাপাশি, তহবিল ব্যবস্থাপক নিয়মিতভাবে যাচাই করেন:

- দ্বিতীয় পক্ষের মতামত বা অন্য কোনো সার্টিফিকেশন (যেমন, ক্লাইমেট বন্ড (CBI) সার্টিফিকেট) উপস্থিতি
- GSS বন্ড দ্বারা অর্থায়িত প্রকল্পগুলি ইস্যুকারীর সামগ্রিক ESG কৌশলের সাথে সামঞ্জস্যপূর্ণ কিনা, বিশেষ করে শক্তি এবং/অথবা পরিবেশগত রূপান্তরকে সমর্থন করা এবং সামাজিক সুবিধা প্রদান করা।



যদি এই প্রথম স্ক্রিনিং সন্তোষজনক না হয়, তাহলে তহবিল ব্যবস্থাপক বিনিয়োগ প্রত্যাহান করবেন।

একবার সবুজ বন্ড ইস্যুকারী প্রাথমিক স্ক্রিনিংয়ে উত্তীর্ণ হলে, তহবিল ব্যবস্থাপকের GSS বন্ড দল চারটি মাত্রায় GSS বন্ড এবং এর ইস্যুকারীর ব্যাপক বিশ্লেষণ পরিচালনা করে।

1	Project analysis	– Assessment of the asset level impact. This is done by <u>analysing the degree of environmental contribution of the project's expected impact, as well as the expected impact relative to the asset's geographical location.</u>
2	Issuer analysis	– Assessment of the GSS bond issuer's overall strategy. This is done by understanding how the GSS bond is linked to the issuer's sustainability strategy and to the issuer's key performance indicators (KPIs).
3	Green/sustainable funding rationale	– Assessment of the rationale for financing green/sustainable projects through GSS Bonds. This is done by assessing the alignment between GSS bonds and green/sustainable assets in terms of purpose and size.
4	Transparency	– Assessment of the level of disclosure that the GSS bond issuer has published or is committed to. For instance, the amount of information available on funded projects, impact data and potential verification.

তাছাড়া, তহবিল ব্যবস্থাপক একটি অভ্যন্তরীণ GSS বন্ড স্কোরিং পদ্ধতি তৈরি করেছেন, যা উল্লেখিত মাত্রাগুলির ভিত্তিতে প্রতিটি বন্ডকে রেট করার জন্য ব্যবহৃত হয়। এই স্কোরিংটি সমস্ত ধরনের ইস্যুকারী (কর্পোরেট এবং সার্বভৌম) দ্বারা ইস্যুকৃত চিহ্নিত বন্ডগুলিতে প্রয়োগ করা হয়, এবং লেবেলের ধরন (সবুজ, সামাজিক বা টেকসই বন্ড) অনুযায়ী বিভিন্ন ওজন আরোপ করা হয়। তহবিল ব্যবস্থাপক সমস্ত নতুন ইস্যুর স্কোরিং করেন এবং বন্ডের **\*\*Allocation & Impact\*\*** প্রতিবেদন প্রকাশের পর প্রতিবছর সেই স্কোর পর্যালোচনা করেন। GSS স্কোর বিভিন্ন শেডে ফলাফল দেখায়, যা খুব গাঢ় (মজবুত) থেকে খুব হালকা (দুর্বল) পর্যন্ত হতে পারে।

অতিরিক্তভাবে, স্কোরিংয়ে একটি কমলা শেড অন্তর্ভুক্ত করা হয়েছে, যা সেই বন্ডগুলিকে চিহ্নিত করে যেগুলো তহবিল ব্যবস্থাপকের পর্যবেক্ষণ তালিকায় রয়েছে (যা ইস্যুকারী/ইস্যুর গুরুতর সমস্যা রয়েছে এবং সেগুলো গুরুত্বসহকারে বিবেচনা করা হয়) এবং একটি লাল শেড, যা GSS+ বন্ডগুলিকে বোঝায়, যেগুলি তহবিল ব্যবস্থাপকের GSS বন্ড মানদণ্ডের অধীনে যোগ্য নয়।

যদি বিশ্লেষণের ফলাফল নির্দেশ করে যে GSS বন্ড তহবিল ব্যবস্থাপকের যোগ্যতা মানদণ্ডের অধীনে বিনিয়োগযোগ্য নয়, তাহলে পোর্টফোলিও ব্যবস্থাপককে সেই বন্ড কিনে তাদের পোর্টফোলিওতে অন্তর্ভুক্ত করার অনুমতি দেওয়া হয় না।

### 3.3.3. Monitoring and Reporting (পর্যবেক্ষণ ও প্রতিবেদন)

ইস্যু-পরবর্তী পর্যবেক্ষণ এবং প্রতিবেদন ESMS বাস্তবায়নের একটি মূল প্রক্রিয়া, কারণ এটি নিশ্চিত করতে সহায়তা করে যে ইস্যুকারীদের ECS (পরিবেশগত, জলবায়ু এবং সামাজিক) কর্মক্ষমতা তাদের সবুজ বন্ড কাঠামোর প্রতিশ্রুতির সাথে সামঞ্জস্যপূর্ণ। এর মধ্যে বার্ষিক বরাদ্দ এবং প্রভাব তথ্য সম্পর্কিত প্রতিবেদন প্রদান অন্তর্ভুক্ত। এটি তহবিল ব্যবস্থাপককে ইস্যুকারী এবং প্রকল্পের তথ্য সংগ্রহ করতে সক্ষম করে, যা তহবিল ব্যবস্থাপকের GSS বন্ড ডাটাবেসে প্রবাহিত হয়।

একবার বিনিয়োগ সম্পন্ন হলে, তহবিল ব্যবস্থাপক প্রতিটি বন্ডের জন্য নিম্নলিখিত পদক্ষেপগুলি গ্রহণ করবে:



1. **\*\*আয়ের ব্যবহার\*\***: যেসব বন্ডে তহবিল ব্যবস্থাপক যোগ্যতার মানদণ্ড অনুযায়ী সম্পূর্ণ সম্মতি যাচাই করতে পারেনি বা মানদণ্ডের সাথে পুরোপুরি সামঞ্জস্যপূর্ণ নয়, তহবিল ব্যবস্থাপক নিশ্চিত করতে হবে যে প্রথম বরাদ্দ প্রতিবেদন প্রকাশের এক মাসের মধ্যে বন্ড মূল্যের ২০% এর বেশি অংশ অযোগ্য কার্যক্রমে বরাদ্দ করা যাবে না। যদি অযোগ্য কার্যক্রমে বরাদ্দকৃত আয়ের অংশ দুই প্রতিবেদন বছরের জন্য বন্ডের ২০% অতিক্রম করে, তহবিল ব্যবস্থাপককে সেই বন্ড দুই বছরের শেষে ৩ মাসের মধ্যে বিক্রি করতে হবে। যদি বরাদ্দের অংশ বন্ড মূল্যের ২০% এর কম হয়, তহবিল ব্যবস্থাপক বার্ষিক ভিত্তিতে ইস্যুকারীর সাথে অনুসরণ করবেন যতক্ষণ না সম্পূর্ণ বরাদ্দ সম্পন্ন হয়। এরপর তহবিল ব্যবস্থাপক আর বার্ষিক বরাদ্দ প্রতিবেদন পর্যবেক্ষণ এবং ইস্যুকারীর সাথে যোগাযোগ করতে বাধ্য থাকবেন না। LPAC (Limited Partner Advisory Committee) প্রয়োজন অনুযায়ী সবুজ যোগ্যতার কাঠামোতে সম্ভাব্য সমন্বয় মূল্যায়নে পরামর্শ দেওয়া যেতে পারে।

2. **\*\*ESG বিতর্ক স্ক্রিনিং\*\***: তহবিল ব্যবস্থাপক প্রতিদিন সম্ভাব্য বিতর্ক এবং বিদ্যমান বিতর্ক (খাত, ইস্যুকারী, ভৌগোলিক এলাকা ইত্যাদি) স্ক্রিন করবেন যাতে ESG গবেষণা বিশ্লেষকরা ইস্যুতে জড়িত হতে পারেন। বিতর্কের পর্যবেক্ষণ ব্যবস্থাটি তিনটি তথ্য প্রদানকারীর (RepRisk, MSCI এবং Sustainalytics) উপর নির্ভর করে, যা বিতর্ক এবং তাদের গুরুত্ব স্তর নিয়মিতভাবে পর্যবেক্ষণ করে। এই পরিমাণগত পদ্ধতিটি পরে বিতর্কের একটি গভীর গুণগত মূল্যায়নের মাধ্যমে সমৃদ্ধ হয়, যা ESG গবেষণা বিশ্লেষকরা পরিচালনা করেন এবং প্রতি ত্রৈমাসিকে আপডেট করা হয়। বিতর্কের ক্ল্যাগ ইস্যুকারী চিহ্নিত করতে তৃতীয় পক্ষের ডেটা ব্যবহার করে:

- সবচেয়ে গুরুতর এবং দৃশ্যমান বিতর্কযুক্ত ইস্যুকারী হিসেবে; এবং
- জাতিসংঘের গ্লোবাল কমপ্যাক্টের নীতিগুলির লঙ্ঘনকারী হিসেবে।

যদি কোনো ইস্যুকারী বিতর্ক ক্ল্যাগ পায়, পোর্টফোলিও ব্যবস্থাপক বিতর্কের গুরুত্ব মূল্যায়ন করবেন। যদি তা গুরুতর বলে বিবেচিত হয়, ইস্যুকারীকে যুক্তিযুক্ত সময়ের মধ্যে সংশোধনী পরিকল্পনা প্রস্তাব করার সুযোগ দেওয়া হবে। ইস্যুকারীর প্রতিক্রিয়া অপূর্ণ হলে, পোর্টফোলিও ব্যবস্থাপক সেই বিনিয়োগ থেকে সরে আসবেন।

3. **\*\*ইস্যুকারীর পরিবেশগত কর্মক্ষমতা পর্যালোচনা\*\***: নিয়মিতভাবে তহবিল ব্যবস্থাপক ইস্যুকারীর E&S কর্মক্ষমতা পর্যালোচনা করবেন, যাতে এটি যথাযথভাবে চলছে বা উন্নতি করছে কিনা তা নিশ্চিত করা যায়। যদি উন্নতি না হয়, তাহলে বিশ্লেষণ আপডেট করা হবে। তহবিল ব্যবস্থাপকের অভ্যন্তরীণ তালিকা বার্ষিক ভিত্তিতে আপডেট করা হয়। তহবিল ব্যবস্থাপক মাঝারি ঝুঁকিপূর্ণ ইস্যুকারীদের জন্য একটি নির্দিষ্ট সম্পৃক্ততা প্রক্রিয়া পরিচালনা করবেন, যেখানে ইস্যুকারী শিল্প মানদণ্ডের নিচে রয়েছে বলে বিবেচিত হয়।

4. **\*\*বরাদ্দ এবং প্রভাব প্রতিবেদন\*\***: ইস্যুর এক বছর পরে, তহবিল ব্যবস্থাপক সবুজ বন্ডের বরাদ্দ এবং প্রভাব প্রতিবেদন পাওয়া যাচ্ছে কিনা তা পরীক্ষা করবেন। যদি প্রতিবেদন খুঁজে না পাওয়া যায় বা প্রভাব তথ্যের মধ্যে অসামঞ্জস্য থাকে, তহবিল ব্যবস্থাপক ইস্যুকারীর সাথে পরিষ্কার করতে এবং বন্ড স্তরে তথ্য উন্নত করতে যোগাযোগ করবেন।

উপরোক্ত ক্রিয়াগুলিতে সংগৃহীত সমস্ত তথ্য তহবিল ব্যবস্থাপকের GSS বন্ড ডাটাবেসে একত্রিত করা হয়, যা বিনিয়োগযোগ্য GSS বন্ড পর্যবেক্ষণে সহায়ক। সমস্ত বন্ড প্রতি বছর একবার পর্যালোচনা করা হয় যাতে তথ্য পরিবর্তনগুলি প্রতিফলিত হয়।



তহবিল ব্যবস্থাপক তার প্রতিবেদন দায়িত্ব বাস্তবায়নের জন্য নিয়মিত E&S কমিটি আহ্বান করবেন, যেখানে তহবিলের E&S কর্মক্ষমতা এবং প্রতিবেদন গুণমান নিয়ে আলোচনা হবে। তহবিল ব্যবস্থাপক GGBI বিনিয়োগকারীদের কাছে অতিরিক্ত তথ্য সরবরাহ করবেন যা তারা পেতে পারে বা যা বিনিয়োগ সম্পর্কিত পরিবেশগত বা সামাজিক বিষয়গুলির বিষয়ে বিনিয়োগকারীরা যৌক্তিকভাবে অনুরোধ করতে পারে।

## 4. GCF-এর GGBI বিনিয়োগে পরিবেশগত ও সামাজিক ঝুঁকি এবং প্রভাব ব্যবস্থাপনার জন্য নির্দিষ্ট ব্যবস্থা

### 4.1. প্রস্তাবনা

GCF-এর অবদানের মাধ্যমে GGBI-এর কার্যক্রমে ESG চার্টার বাস্তবায়নের সমর্থনে, এবং EIB, GCF, EC এবং তহবিল ব্যবস্থাপকের মধ্যে আনুষ্ঠানিক চুক্তির ভিত্তিতে, তহবিল ব্যবস্থাপকের ESMS আরও উন্নত করা যেতে পারে GCF-এর অবদানের মাধ্যমে। GGBI-এর অর্থায়িত সমর্থনের মাধ্যমে, যেমন:

- \*\*E&S ঝুঁকি স্ক্রিনিং টুল\*\*\*: প্রকল্পের ঝুঁকি মূল্যায়ন এবং চিহ্নিতকরণ প্রক্রিয়ায় সহায়ক হতে পারে।

- \*\*প্রযুক্তিগত সহায়তা\*\*\*: ইস্যুকারী এবং প্রকল্পগুলোকে পরিবেশগত এবং সামাজিক ঝুঁকি এবং প্রভাব ব্যবস্থাপনা বিষয়ে উন্নত করতে সহায়তা করবে।

এই অতিরিক্ত সমর্থন তহবিল ব্যবস্থাপকের পরিবেশগত এবং সামাজিক ঝুঁকি ব্যবস্থাপনা ক্ষমতা বাড়াতে সহায়তা করবে এবং GGBI-এর কার্যক্রমে আরও কার্যকর ESG অনুশীলন নিশ্চিত করবে।

### 4.2. পরিবেশগত ও সামাজিক (E&S) ঝুঁকি স্ক্রিনিং টুলস

একটি দ্রুত \*\*পরিবেশগত ও সামাজিক (E&S) ঝুঁকি স্ক্রিনিং টুল\*\* পোর্টফোলিওগুলোর জন্য একটি একক তালিকা তৈরি করতে পারে, যা ইআইবি (EIB) মানদণ্ডের আওতায় জলবায়ু প্রশমন এবং অভিযোজনের জন্য উল্লেখযোগ্য অবদানের কার্যক্রমগুলো অন্তর্ভুক্ত করবে (এই ESMF-এর সংযোজনী ১ দেখুন), IFC-এর জীববৈচিত্র্য ও ক্ল ফাইন্যান্সের জন্য যোগ্য কার্যক্রমের নির্দেশিকা এবং ইউরোপীয় ইউনিয়নের ট্যাঙ্কোনিমি এনভায়রনমেন্ট ডেলিগেটেড অ্যাক্ট (সংযোজনী ২) অনুযায়ী যোগ্য কার্যক্রম অন্তর্ভুক্ত থাকবে। এই তালিকাটি স্থির থাকবে না এবং দেশের NDCs (Nationally Determined Contributions), NAPs (National Adaptation Plans), এবং অন্যান্য জলবায়ু ও জীববৈচিত্র্য অর্থায়ন বিনিয়োগ পরিকল্পনায় চিহ্নিত অগ্রাধিকার বিনিয়োগগুলিকে অন্তর্ভুক্ত করার জন্য আরও সম্প্রসারিত করা যেতে পারে।

এই সামগ্রিক তালিকা তখন যোগ্য কার্যক্রমগুলোকে স্পষ্টভাবে ভাগ করবে:



- \*\*যেসব কার্যক্রমে উল্লেখযোগ্য ঝুঁকি/প্রভাব নেই\*\* এবং খুব কম বা সহজে প্রয়োগযোগ্য E&S প্রয়োজনীয়তা ছাড়াই এগিয়ে নেওয়া যেতে পারে। এগুলো GCF ESS ক্যাটাগরি C প্রকল্পের আওতায় পড়বে।
- \*\*যেসব কার্যক্রমে সীমিত পরিসরে উল্লেখযোগ্য ঝুঁকি/প্রভাব রয়েছে\*\* এবং আংশিক ESIAs এবং/অথবা নির্দিষ্ট এলাকায় লক্ষ্যভিত্তিক মূল্যায়ন প্রয়োজন যেখানে বিশেষ মনোযোগ প্রয়োজন হতে পারে। এগুলো GCF ESS ক্যাটাগরি B প্রকল্পের আওতায় পড়বে।
- \*\*যেসব কার্যক্রমে উল্লেখযোগ্য ঝুঁকি/প্রভাব রয়েছে\*\* এবং সম্পূর্ণ ESIA এর মাধ্যমে বিশদ মূল্যায়ন প্রয়োজন। এগুলো GCF ESS ক্যাটাগরি A প্রকল্পের আওতায় পড়বে।

এই অর্থনৈতিক কার্যক্রমের শ্রেণীবিভাগ GGBI-তে GCF-এর অবদানের ভিত্তিতে করা যেতে পারে এবং প্রতিটি দেশের নিয়ন্ত্রক প্রয়োজনীয়তা, E&S ঝুঁকি ব্যবস্থাপনা অনুশীলন এবং সম্মতি ফ্যাক্টর প্রতিফলিত করে প্রতিটি দেশের জন্য E&S ঝুঁকি প্রসঙ্গে সামঞ্জস্য করা যেতে পারে।

এরপর এই দ্রুত স্ক্রিনিং টুলটি নির্দিষ্ট প্রকল্পগুলোর জন্য আরও বিশদ E&S ঝুঁকি স্ক্রিনিং পদ্ধতির মাধ্যমে পরিপূরক করা যেতে পারে, যা সবুজ বন্ড ইস্যুকারী এবং অন্যান্য সংশ্লিষ্ট স্টেকহোল্ডারদের (যেমন, জাতীয় নিয়ন্ত্রক সংস্থা, অডিটিং এবং পরামর্শদানকারী কোম্পানির মতো) আরও বিশদ কারিগরি পরামর্শ প্রদান করবে, যাতে তাদের কার্যক্রম এবং অনুশীলনে সঠিক E&S ঝুঁকি ব্যবস্থাপনা নিশ্চিত করা যায়।

#### 4.3. জলবায়ু পরিবর্তন সম্পর্কিত সবুজ বন্ডগুলোর কার্যক্ষমতা ট্র্যাক করা

ESMF বাস্তবায়নের জন্য আরেকটি সহায়তার পথ হতে পারে ইস্যুকারীদের জন্য ESS মানদণ্ড এবং লিঙ্গ বিবেচনার উপর সক্ষমতা বৃদ্ধির আকারে কারিগরি সহায়তা প্রদান।



## 5. স্টেকহোল্ডার সম্পৃক্ততা: বাহ্যিক যোগাযোগ এবং তথ্য প্রকাশ

সামগ্রিকভাবে, স্টেকহোল্ডার সম্পৃক্ততার প্রক্রিয়াটি GGBI-এর স্টেকহোল্ডার সম্পৃক্ততা প্রক্রিয়ার অনুসরণ করবে, যা উদ্যোগের প্রকৃতি বিবেচনা করে মূলত বাহ্যিক যোগাযোগ এবং তথ্য প্রকাশে সীমাবদ্ধ।

GCF-এর অবদানের ক্ষেত্রে, GGBI-এর জন্য নির্দিষ্টভাবে ১০টি GCF-এর অবদানের দেশগুলোর জন্য একটি স্টেকহোল্ডার সম্পৃক্ততা পরিকল্পনা তৈরি করা হয়েছে। এটি GCF-এর অর্থায়ন প্রস্তুতাবরণের সংযোজনী ৭-এ অন্তর্ভুক্ত রয়েছে।

GGBI তার সকল কার্যক্রমে স্বচ্ছতা এবং জবাবদিহিতা বজায় রাখতে প্রতিশ্রুতিবদ্ধ। এই প্রতিশ্রুতির অংশ হিসেবে, GGBI নিশ্চিত করে যে সকল সংশ্লিষ্ট স্টেকহোল্ডারদের যথাযথভাবে উদ্যোগের অগ্রগতি, অর্জন এবং চ্যালেঞ্জ সম্পর্কে অবহিত করা হয়, যা GCF-এর অবদানকেও অন্তর্ভুক্ত করে।

### 5.1. ভূমিকা ও দায়িত্ব

**\*\*তহবিল ব্যবস্থাপক (GGBI তহবিল)\*\*:** তহবিল ব্যবস্থাপক, যা GCF প্রোগ্রামের ইকুইটি উপাদান পরিচালনার দায়িত্বে রয়েছে, নিয়মিতভাবে GCF এবং তহবিলের অন্যান্য ইকুইটি বিনিয়োগকারীদের কাছে বিনিয়োগের কর্মক্ষমতা, কৌশল এবং ফলাফল সম্পর্কে যোগাযোগ করবে। এর মধ্যে রয়েছে ত্রৈমাসিক এবং বার্ষিক প্রতিবেদন, প্রেস রিলিজ এবং গুরুত্বপূর্ণ মাইলফলকগুলির আপডেট।

**\*\*UNDP (কারিগরি সহায়তা উপাদান)\*\*:** জাতিসংঘ উন্নয়ন কর্মসূচি (UNDP), যা GCF প্রোগ্রামের কারিগরি সহায়তা উপাদান বাস্তবায়ন করে, সক্ষমতা বৃদ্ধি কার্যক্রম, প্রদত্ত কারিগরি সহায়তা এবং স্থিতিস্থাপকতা ও টেকসই উন্নয়ন লক্ষ্যে অগ্রগতির বিষয়ে বিস্তারিত আপডেট প্রদান করবে। এই তথ্যগুলি বিশদ প্রতিবেদন, কেস স্টাডি এবং সাফল্যের গল্পের মাধ্যমে প্রচার করা হবে।

### 5.2. বাহ্যিক যোগাযোগ

**\*\*অভিযোগ প্রতিকার বা অভিযোগ ব্যবস্থাপনা\*\*:** তহবিল ব্যবস্থাপকের ESMS-এর অংশ হিসেবে, একটি বাহ্যিক যোগাযোগ ব্যবস্থা বজায় রাখা প্রয়োজন, যা স্পষ্ট পদ্ধতি ও সময়সীমা সহ পরিচালিত হবে। এর মাধ্যমে জনগণ বা তহবিলের কার্যক্রম দ্বারা প্রভাবিত স্টেকহোল্ডাররা সহজে প্রবেশযোগ্য চ্যানেলের মাধ্যমে যোগাযোগ, অভিযোগ বা প্রশ্ন জমা দিতে পারবে। তহবিল ব্যবস্থাপকের অভিযোগ ব্যবস্থাপনা সম্পর্কে আরও বিস্তারিত তথ্য নিচে দেওয়া হয়েছে।

**\*\*ওয়েবসাইট\*\*:** GGBI (অথবা EIB) তাদের ওয়েবসাইটে GCF-এর অবদানের জন্য একটি নিবেদিত অংশ বজায় রাখবে। এই অংশে মূল নথি, অগ্রগতির প্রতিবেদন, সংবাদ আপডেট এবং স্টেকহোল্ডারদের অনুসন্ধানের জন্য যোগাযোগের তথ্য অন্তর্ভুক্ত থাকবে।

**\*\*প্রেস রিলিজ এবং মিডিয়া সম্পৃক্ততা\*\*:** উল্লেখযোগ্য উন্নয়ন, অংশীদারিত্ব এবং অর্জিত মাইলফলক সম্পর্কে জনসাধারণ এবং স্টেকহোল্ডারদের জানাতে নিয়মিত প্রেস রিলিজ প্রকাশ করা হবে। মিডিয়া সম্পৃক্ততা এবং সাফল্যের মাধ্যমে দৃশ্যমানতা এবং স্বচ্ছতা বাড়ানো হবে।



**\*\*স্টেকহোল্ডার সভা এবং কর্মশালা:\*\*** UNDP দ্বারা সময়ে সময়ে স্টেকহোল্ডার সভা এবং কর্মশালা আয়োজন করা হবে, যেখানে প্রকল্পের আপডেট প্রদান, প্রতিক্রিয়া সংগ্রহ এবং সহযোগিতামূলক প্রচেষ্টা গড়ে তোলার সুযোগ থাকবে। এই ইভেন্টগুলি স্টেকহোল্ডারদের প্রকল্প দলের সাথে সরাসরি যোগাযোগ করার সুযোগ করে দেবে।

**\*\*প্রতিবেদন এবং প্রকাশনা:\*\*** আর্থিক কর্মক্ষমতা, প্রকল্পের প্রভাব এবং ভবিষ্যত পরিকল্পনা সম্পর্কে বিশদ বার্ষিক প্রতিবেদন প্রকাশ করা হবে এবং তা সকল স্টেকহোল্ডারের জন্য উপলব্ধ থাকবে। প্রয়োজন অনুসারে প্রোগ্রামের নির্দিষ্ট দিকগুলিতে অন্তর্ভুক্তি প্রতিবেদন এবং প্রকাশনাগুলিও প্রকাশ করা হবে।

**\*\*সামাজিক মাধ্যম এবং নিউজলেটার:\*\*** সামাজিক মাধ্যম এবং নিউজলেটারের মাধ্যমে সক্রিয়ভাবে তথ্য প্রচার করা হবে, যা ধারাবাহিক ও ব্যাপক তথ্য প্রচারের নিশ্চয়তা দেবে। এই চ্যানেলগুলো ব্যবহার করা হবে রিয়েল-টাইম আপডেট, সাফল্যের গল্প এবং গুরুত্বপূর্ণ ঘোষণা শেয়ার করার জন্য।

### 5.3. তথ্য প্রকাশ

GGBI তথ্য প্রকাশের সর্বোচ্চ মান বজায় রাখতে প্রতিশ্রুতিবদ্ধ। আমাদের তথ্য প্রকাশের অনুশীলনগুলো নিম্নলিখিত নীতির মাধ্যমে পরিচালিত হবে:

- **\*\*স্বচ্ছতা\*\***: সমস্ত স্টেকহোল্ডারদের কাছে স্পষ্ট এবং সহজলভ্য তথ্য সরবরাহ করা হবে, যাতে প্রোগ্রামের লক্ষ্য, কার্যক্রম এবং ফলাফল সম্পর্কে একটি পরিষ্কার ধারণা পাওয়া যায়।

- **\*\*সময়োপযোগিতা\*\***: সর্বশেষ উন্নয়ন সম্পর্কে স্টেকহোল্ডারদের অবহিত রাখতে এবং সময়মতো সিদ্ধান্ত গ্রহণকে সহায়তা করতে তথ্য দ্রুত প্রকাশ করা হবে।

- **\*\*সঠিকতা\*\***: প্রকাশিত সমস্ত তথ্য নির্ভুল, পূর্ণাঙ্গ এবং যাচাইযোগ্য হবে, যাতে স্টেকহোল্ডারদের জন্য একটি নির্ভরযোগ্য ভিত্তি সরবরাহ করা যায় যা তাদের সম্পৃক্ততা এবং সিদ্ধান্ত গ্রহণকে সহায়তা করবে।

- **\*\*প্রবেশগম্যতা\*\***: তথ্য সহজলভ্য করার জন্য প্রচেষ্টা নেওয়া হবে, যাতে সমস্ত স্টেকহোল্ডার, প্রয়োজনে একাধিক ভাষা এবং ফরম্যাটের মাধ্যমে, সহজে তথ্য পেতে পারে।

এই নীতিগুলো GGBI-এর তথ্য প্রকাশ প্রক্রিয়ার মূল ভিত্তি হিসাবে কাজ করবে, যা স্টেকহোল্ডারদের সঙ্গে দায়িত্বশীল ও ফলপ্রসূ যোগাযোগ নিশ্চিত করবে।



#### 5.4. অভিযোগ ব্যবস্থাপনা

GGBI-এর জন্য একটি নির্দিষ্ট প্রক্রিয়া স্থাপন করা হবে, যা জনসাধারণ বা সংশ্লিষ্ট স্টেকহোল্ডারদের জন্য একটি নির্দিষ্ট মেইলবক্স অন্তর্ভুক্ত করবে, এবং এটি তহবিল ব্যবস্থাপকের অভিযোগ ব্যবস্থাপনা নীতির সাথে সামঞ্জস্যপূর্ণ হবে।

তহবিল ব্যবস্থাপক যে গ্রুপের অংশ, সেই গ্রুপ ইতিমধ্যেই কিছু নির্দেশিকা তৈরি করেছে, যা অভিযোগ পরিচালনার জন্য প্রয়োগ করা হবে। এই অভিযোগ ব্যবস্থাপনা ব্যবস্থা ক্রটিপূর্ণ বাণিজ্যিক অনুশীলন বা ঘাটতিগুলি চিহ্নিত করতে সক্ষম হবে।

নির্দেশিকায় গ্রাহকদের অভিযোগ দাখিলের মাধ্যম সম্পর্কে সঠিকভাবে জানানো এবং যদি একাধিক গ্রুপ প্রতিষ্ঠানের সংশ্লিষ্টতা থাকে, তবে অভিযোগ পর্যালোচনা ও পরিচালনার প্রক্রিয়া নির্ধারণের গুরুত্ব তুলে ধরা হয়েছে। নিয়ন্ত্রক সংস্থাগুলি সাধারণত কোম্পানিগুলি কীভাবে অভিযোগ পরিচালনা করে তা ঘনিষ্ঠভাবে পর্যবেক্ষণ করে।

সাধারণত, কোনও গ্রাহকের অসন্তুষ্টি প্রকাশ, তা ন্যায্য হোক বা না হোক, একটি গ্রুপ প্রতিষ্ঠানের বিরুদ্ধে দায়ের করা অভিযোগ হিসাবে চিহ্নিত করা যেতে পারে। এই পদ্ধতির বিশ্লেষণ সেই স্থানীয় বিধানগুলির আলোকে করা হবে যা সংশ্লিষ্ট গ্রাহকের ক্ষেত্রে প্রযোজ্য। অভিযোগ গ্রহণকারী সংস্থা তখন গ্রুপের অন্য সংস্থাগুলোর সাথে অভিযোগ পরিচালনার জন্য সহযোগিতা করতে পারে।

একটি অভিযোগের সঠিক প্রক্রিয়াকরণের জন্য এবং যথাযথ প্রতিক্রিয়া পেতে, অভিযোগে অবশ্যই অসন্তুষ্টির বিষয়টি পরিষ্কারভাবে উল্লেখ করতে হবে এবং গ্রুপ প্রতিষ্ঠানের একটি পণ্য বা সেবার সাথে সম্পর্কিত প্রকৃত তথ্য প্রদান করতে হবে। সাধারণত, অভিযোগগুলি মূল্যায়ন ও বিশ্লেষণ করা হয় যাতে গ্রাহকের অসন্তুষ্টি দূর করা যায়, যা একটি "যুক্তিসঙ্গত" আকার এবং টোনে লিখিত এবং স্পষ্ট উদ্দেশ্য সহ হয়।

প্রতিটি গ্রুপ প্রতিষ্ঠানের একটি অভ্যন্তরীণ প্রক্রিয়া স্থাপন করতে হবে, যার মাধ্যমে অভিযোগ গ্রহণ, পরিচালনা এবং পর্যবেক্ষণ করা হবে, এবং গ্রাহকদের জানাতে হবে যে, যদি সন্তোষজনক সমাধান না পাওয়া যায়, তবে তাদের জন্য একটি মধ্যস্থতা প্রক্রিয়া (যেখানে প্রযোজ্য) উপলব্ধ থাকবে, যা সম্পূর্ণ বিনামূল্যে।

অভিযোগ পরিচালনার সময়, প্রতিটি গ্রুপ সংস্থা বিক্রয় এবং গ্রাহক সুরক্ষা সম্পর্কিত ঘাটতি চিহ্নিত করার দায়িত্ব থাকবে, যাতে সংশ্লিষ্ট সংস্থা, গ্রুপ বা বিক্রয় এবং অভিযোগ পরিচালনায় জড়িত কর্মচারীদের মধ্যে সংশোধনমূলক পদক্ষেপ বাস্তবায়ন করা যায়।





## পরিশিষ্টসমূহ

**\*\*Appendix 1\*\*:** **\*\*List of Sectors and Activities that Meet EIB's Criteria for Substantial Contributions to Climate Mitigation and Adaptation\*\***

এই পরিশিষ্টে সেক্টর এবং কার্যক্রমের তালিকা অন্তর্ভুক্ত থাকবে, যা EIB-এর জলবায়ু প্রশমন ও অভিযোজনের উল্লেখযোগ্য অবদান নির্ধারণের মানদণ্ড পূরণ করে।

**\*\*Appendix 2\*\*:** **\*\*List of Sectors and Activities that Meet IFC and EU Taxonomy Criteria for Substantial Contributions to Other Environmental Objectives\*\***

এই পরিশিষ্টে সেক্টর এবং কার্যক্রমের তালিকা থাকবে, যা IFC এবং EU ট্যাক্সোনমির অন্যান্য পরিবেশগত লক্ষ্যগুলোর জন্য নির্ধারিত মানদণ্ড পূরণ করে।

**\*\*Appendix 3\*\*:** **\*\*GGBI's List of Excluded or Restricted Activities\*\***

GGBI-এর জন্য বর্জিত বা সীমিত কার্যক্রমের তালিকা এখানে অন্তর্ভুক্ত থাকবে, যা কোন প্রকল্প বা কার্যক্রমগুলোতে GGBI বিনিয়োগ করা থেকে বিরত থাকবে।

**\*\*Appendix 4\*\*:** **\*\*GCF's Contribution to the GGBI's Grievance Redress Mechanism\*\***

এই পরিশিষ্টে GCF-এর অবদানের সাথে সম্পর্কিত অভিযোগ প্রতিকার ব্যবস্থা সম্পর্কে বিস্তারিত তথ্য অন্তর্ভুক্ত থাকবে।

**\*\*Appendix 5\*\*:** **\*\*The Fund Manager's E&S Due Diligence Questionnaire\*\***

এই পরিশিষ্টে তহবিল ব্যবস্থাপকের পরিবেশগত ও সামাজিক (E&S) যথাযথ যাচাই জিজ্ঞাসাবাদের বিস্তারিত থাকবে, যা ইস্যুকারীদের ঝুঁকি পরিচালনার সক্ষমতা মূল্যায়ন করতে ব্যবহৃত হবে।

**\*\*Appendix 6\*\*:** **\*\*Issuer-level Assessments\*\***

ইস্যুকারী স্তরের মূল্যায়ন প্রক্রিয়ার বিস্তারিত তথ্য এখানে অন্তর্ভুক্ত থাকবে, যা GGBI-এর বিনিয়োগ কার্যক্রমে ব্যবহৃত হয়।

**\*\*Appendix 7\*\*:** **\*\*Stakeholder Engagement Plan\*\***

এই পরিশিষ্টে GCF-এর অবদানের ক্ষেত্রে স্টেকহোল্ডার সম্পৃক্ততা পরিকল্পনার বিস্তারিত বিবরণ থাকবে, যাতে স্থানীয় স্টেকহোল্ডারদের কার্যকর সম্পৃক্তি নিশ্চিত করা হয়।



Corporate Use

## Annex VI পরিশিষ্ট VI (খ) – পরিবেশগত এবং সামাজিক

ব্যবস্থাপনা কাঠামো

গ্রীন ক্লাইমেট ফান্ড (Green Climate Fund) অর্থায়ন প্রস্তু

### \*\*Appendix 8\*\*: \*\*Guidance to Climate Risk and Vulnerability Assessment\*\*

জলবায়ু ঝুঁকি এবং দুর্বলতা মূল্যায়নের জন্য নির্দেশিকা এখানে অন্তর্ভুক্ত থাকবে, যা প্রকল্পগুলোর জলবায়ু অভিযোজন এবং স্থিতিস্থাপকতা মূল্যায়নে সহায়ক হবে।

### \*\*Appendix 9\*\*: \*\*Indigenous People Planning Framework\*\*

এই পরিশিষ্টে আদিবাসী জনগোষ্ঠীর সাথে সম্পর্কিত পরিকল্পনা কাঠামোর বিস্তারিত থাকবে, যা তাদের অধিকার এবং স্বার্থ সুরক্ষায় সহায়ক হবে।

### \*\*Appendix 10\*\*: \*\*SEAH (Sexual Exploitation, Abuse, and Harassment)\*\*

এই পরিশিষ্টে যৌন শোষণ, নিপীড়ন এবং হয়রানি প্রতিরোধে নীতিমালা এবং নির্দেশিকা অন্তর্ভুক্ত থাকবে।

### \*\*Appendix 11\*\*: \*\*Resettlement Policy Framework\*\*

এই পরিশিষ্টে স্থানান্তর নীতিমালার কাঠামো অন্তর্ভুক্ত থাকবে, যেখানে স্থানান্তরিত জনগণের অধিকার ও সুবিধা সুরক্ষার জন্য প্রয়োজনীয় ব্যবস্থা বর্ণনা করা হবে।

এই পরিশিষ্টগুলো GGBI প্রকল্পের জন্য কার্যকর বাস্তবায়ন এবং পরিচালনা নিশ্চিত করতে প্রয়োজনীয় নির্দেশিকা ও সহায়তা প্রদান করবে।



পরিশিষ্ট ১: সেক্টর এবং কার্যক্রমের তালিকা যা জলবায়ু পরিবর্তন প্রশমন অর্থায়নের জন্য EIB-এর মানদণ্ড পূরণ করে।

সেক্টর	কার্যক্রম	মানদণ্ডের উৎস	উৎস নম্বর	নোট
বনায়ন	অরণ্যায়ন	ইইউ ট্যাক্সোনমি ডেলিগেটেড অ্যাক্ট	1.1	গ্রিনহাউস গ্যাস মূল্যায়নের উপর উল্লিখিত নোটটি দেখুন।
	বন পুনর্বাসন এবং পুনরুদ্ধার, যার মধ্যে পুনরায় বনায়ন এবং চরম ঘটনা পরবর্তী প্রাকৃতিক বন পুনর্জন্ম অন্তর্ভুক্ত		1.2	
	বন ব্যবস্থাপনা		1.3	
	সংরক্ষণমূলক বনায়ন		1.4	
পরিবেশ সুরক্ষা ও পুনরুদ্ধার কার্যক্রম	জলাভূমি পুনরুদ্ধার	ইইউ ট্যাক্সোনমি ডেলিগেটেড অ্যাক্ট	2.1	
কৃষি, ভূমি ব্যবহার এবং মৎস্য	কার্যক্রমে শক্তি খরচ হ্রাস	MDB/IDFC সাধারণ নীতিমালা	তালিকা 5, কার্যকলাপ 1	
	কৃষি প্রকল্প যা মাটিতে কার্বন স্টক বৃদ্ধি বা মাটির ক্ষতি এড়াতে অবদান রাখে		তালিকা 5, কার্যকলাপ 2	

	মাটির ক্ষয় নিয়ন্ত্রণের মাধ্যমে কার্বন হ্রাস			
	কৃষি চর্চা বা প্রযুক্তি থেকে অ-CO2 গ্রিনহাউস গ্যাস নির্গমন হ্রাস		তালিকা 5, কার্যকলাপ 3	
	গবাদি পশু থেকে মিথেন বা অন্যান্য গ্রিনহাউস গ্যাস নির্গমন হ্রাসকারী প্রকল্প		তালিকা 5, কার্যকলাপ 4	



	রেঞ্জল্যান্ড ব্যবস্থাপনার মাধ্যমে কার্বন সঞ্চয় উন্নত করার গবাদি পশুর প্রকল্প		তালিকা 5, কার্যকলাপ 5	
	সমুদ্রতীরবর্তী বা অন্যান্য জলাশয় সম্পর্কিত বাস্তুতন্ত্রের অবক্ষয় থেকে গ্রিনহাউস গ্যাস নির্গমন হ্রাসকারী প্রকল্প		তালিকা 5, কার্যকলাপ 7	
	মৎস্য বা জলচাষে কার্বন ডাই অক্সাইড সমতুল্য (CO <sub>2</sub> e) তীব্রতা হ্রাসকারী প্রকল্প		তালিকা 5, কার্যকলাপ 8	
	খাদ্য ক্ষতি বা অপচয় হ্রাসকারী বা নিম্ন-কার্বন খাদ্যাভ্যাস প্রচারকারী প্রকল্প		তালিকা 5, কার্যকলাপ 9	
	বায়োম্যাটেরিয়াল উৎপাদনের মাধ্যমে গ্রিনহাউস গ্যাস নির্গমন হ্রাসে অবদান রাখা প্রকল্প		তালিকা 5, কার্যকলাপ 10	
	নগর এলাকাগুলিকে সবুজায়ন করা		তালিকা 9, কার্যকলাপ 3	
উৎপাদন	নবায়নযোগ্য শক্তি প্রযুক্তি উৎপাদন	ইইউ ট্যাক্সোনমি ডেলিগেটেড অ্যাক্ট	3.1	
	হাইড্রোজেন উৎপাদন ও ব্যবহারের সরঞ্জাম উৎপাদন		3.2	
	পরিবহন জন্য নিম্ন-কার্বন প্রযুক্তি উৎপাদন		3.3	
	ব্যাটারি উৎপাদন		3.4	
	ভবনের জন্য শক্তি দক্ষতা সরঞ্জাম উৎপাদন		3.5	



অন্যান্য নিম্ন-কার্বন প্রযুক্তি উৎপাদন	3.6	গ্রিনহাউস গ্যাস মূল্যায়নের উপর উল্লিখিত নোটটি দেখুন।
সিমেন্ট উৎপাদন	3.7	
অ্যালুমিনিয়াম উৎপাদন	3.8	
লোহা ও ইস্পাত উৎপাদন	3.9	
হাইড্রোজেন উৎপাদন	3.10	গ্রিনহাউস গ্যাস মূল্যায়নের উপর উল্লিখিত নোটটি দেখুন।
কার্বন ব্ল্যাক উৎপাদন	3.11	
সোডা অ্যাশ উৎপাদন	3.12	
ক্লোরিন উৎপাদন	3.13	
জৈব মৌলিক রাসায়নিক উৎপাদন	3.14	
অ্যানহাইড্রাস অ্যামোনিয়া উৎপাদন	3.15	

সেক্টর	কার্যক্রম	মানদণ্ডের উৎস	উৎস নম্বর	নোট
	নাইট্রিক অ্যাসিড উৎপাদন		3.16	
	প্রাথমিক আকারে প্লাস্টিক উৎপাদন		3.17	
	উচ্চ দক্ষ বা নিম্ন কার্বন গ্রিনফিল্ড উৎপাদন সুবিধা বা গ্রিনফিল্ড সম্পূরক সরঞ্জাম বা বিদ্যমান উৎপাদন সুবিধায় উৎপাদন লাইন	MDB/IDFC সাধারণ নীতিমালা	তালিকা 4, কার্যকলাপ 3	এই বিভাগগুলি ইইউ ট্যাক্সোনমি ডেলিগেটেড অ্যাক্ট দ্বারা আচ্ছাদিত নয় এমন উৎপাদন কার্যক্রমের জন্য প্রযোজ্য।
	ব্রাউনফিল্ড শিল্পে শক্তি দক্ষতা উন্নতি		তালিকা 4, কার্যকলাপ 1	



	ব্রাউনফিল্ডে জীবাশ্ম জ্বালানিভিত্তিক সরঞ্জাম বা প্রক্রিয়াগুলির পরিবর্তে বৈদ্যুতিক সরঞ্জাম বা প্রক্রিয়ার উপাদানগুলির প্রতিস্থাপন		তালিকা 4, কার্যকলাপ 4	
	বিদ্যমান শিল্প অবকাঠামোর পুনর্নবীকরণ, যা শিল্প গ্রিনহাউস গ্যাস নির্গমন এড়ানো, নিম্নতর বৈশ্বিক উষ্ণায়ন সম্ভাবনাসম্পন্ন শিল্প গ্রিনহাউস গ্যাসের দিকে পরিবর্তন, বা লিকেজ হ্রাসকারী প্রযুক্তি বা অনুশীলনের বাস্তবায়নের দিকে পরিচালিত করে		তালিকা 4, কার্যকলাপ 6	
	বিদ্যমান শিল্প প্রক্রিয়াগুলির উন্নতি, নতুন প্রক্রিয়া বা উন্নত উৎপাদন প্রযুক্তি সমাধানগুলি, যা প্রক্রিয়াগুলিতে বা প্রক্রিয়া ইনপুটে পরিবর্তনের মাধ্যমে অ-শক্তি প্রাথমিক সম্পদের খরচ হ্রাসের দিকে পরিচালিত করে		তালিকা 4, কার্যকলাপ 7	
শক্তি	সৌর ফোটোভোল্টিক প্রযুক্তি ব্যবহার করে বিদ্যুৎ উৎপাদন	ইইউ ট্যাক্সোনমি ডেলিগেটেড অ্যাক্ট	4.1	
	কনসেন্ট্রেটেড সৌর শক্তি প্রযুক্তি ব্যবহার করে বিদ্যুৎ উৎপাদন	ইইউ ট্যাক্সোনমি ডেলিগেটেড অ্যাক্ট	4.2	
	বায়ু শক্তি থেকে বিদ্যুৎ উৎপাদন	ইইউ ট্যাক্সোনমি	4.3	



	ডেলিগেটেড অ্যাক্ট		
মহাসাগরীয় শক্তি প্রযুক্তি থেকে বিদ্যুৎ উৎপাদন	ইইউ ট্যাক্সোনমি ডেলিগেটেড অ্যাক্ট	4.4	
জলবিদ্যুৎ থেকে বিদ্যুৎ উৎপাদন	ইইউ ট্যাক্সোনমি ডেলিগেটেড অ্যাক্ট	4.5	গ্রিনহাউস গ্যাস মূল্যায়নের উপর উল্লিখিত নোটটি দেখুন।
ভূতাপীয় শক্তি থেকে বিদ্যুৎ উৎপাদন	ইইউ ট্যাক্সোনমি ডেলিগেটেড অ্যাক্ট	4.6	গ্রিনহাউস গ্যাস মূল্যায়নের উপর উল্লিখিত নোটটি দেখুন।

নবায়নযোগ্য অবচনীয় গ্যাসীয় এবং তরল জ্বালানি থেকে বিদ্যুৎ উৎপাদন	ইইউ ট্যাক্সোনমি ডেলিগেটেড অ্যাক্ট	4.7	উপরে গ্রিনহাউস গ্যাস মূল্যায়নের উপর উল্লিখিত নোটটি দেখুন।
বায়োএনার্জি থেকে বিদ্যুৎ উৎপাদন	ইইউ ট্যাক্সোনমি ডেলিগেটেড অ্যাক্ট	4.8	
গ্যাসীয় জ্বালানি থেকে বিদ্যুৎ এবং/অথবা গরম/ঠান্ডা উৎপাদন	MDB/IDFC সাধারণ নীতিমালা	তালিকা 2, কার্যকলাপ 2	The threshold applied is that facilities must operate at life cycle emissions lower than 100 g CO <sub>2e</sub> /kWh output.
বিদ্যুতের সংক্রমণ এবং বিতরণ	ইইউ ট্যাক্সোনমি ডেলিগেটেড অ্যাক্ট & MDB/IDFC সাধারণ নীতিমালা	4.9 / তালিকা 2, কার্যকলাপ 10	The EU taxonomy and MDB/IDFC Common Principles are used according to applicability in particular geographic areas.



বিদ্যুৎ সংরক্ষণ	ইইউ ট্যাক্সোনমি ডেলিগেটেড অ্যাক্ট & MDB/IDFC সাধারণ নীতিমালা	4.10 / তালিকা 2, কার্যকলাপ 9	The EU taxonomy and MDB/IDFC Common Principles are used according to applicability in particular geographic areas.
তাপীয় শক্তি সংরক্ষণ	ইইউ ট্যাক্সোনমি ডেলিগেটেড অ্যাক্ট	4.11	
হাইড্রোজেন সংরক্ষণ	ইইউ ট্যাক্সোনমি ডেলিগেটেড অ্যাক্ট	4.12	
(অন্যান্য) নিম্ন-কার্বন গ্যাসের সংরক্ষণ	MDB/IDFC সাধারণ নীতিমালা	তালিকা 2, কার্যকলাপ 9	
বায়োগ্যাস, বায়োফুয়েল এবং বায়োলিকুইড উৎপাদন	ইইউ ট্যাক্সোনমি ডেলিগেটেড অ্যাক্ট	4.13	
নবায়নযোগ্য এবং নিম্ন- কার্বন গ্যাসের জন্য সংক্রমণ এবং বিতরণ নেটওয়ার্ক	ইইউ ট্যাক্সোনমি ডেলিগেটেড অ্যাক্ট	4.14	
ডিস্ট্রিক্ট হিটিং/কুলিং বিতরণ	ইইউ ট্যাক্সোনমি ডেলিগেটেড অ্যাক্ট	4.15	
ইলেকট্রিক হিট পাম্পের স্থাপন এবং কার্যক্রম	ইইউ ট্যাক্সোনমি ডেলিগেটেড অ্যাক্ট	4.16	
সৌর শক্তি থেকে উত্তাপ/ঠান্ডা এবং বিদ্যুৎ সহ-উৎপাদন	ইইউ ট্যাক্সোনমি ডেলিগেটেড অ্যাক্ট	4.17	





ভূতাপীয় শক্তি থেকে উত্তাপ/ঠান্ডা এবং বিদ্যুৎ সহ-উৎপাদন	ইইউ ট্যাক্সোনমি ডেলিগেটেড অ্যাক্ট	4.18	উপরে গ্রিনহাউস গ্যাস মূল্যায়নের উপর উল্লিখিত নোটটি দেখুন।
নবায়নযোগ্য অবচনীয় গ্যাসীয় এবং তরল জ্বালানি থেকে উত্তাপ/ঠান্ডা এবং বিদ্যুৎ সহ-উৎপাদন	ইইউ ট্যাক্সোনমি ডেলিগেটেড অ্যাক্ট	4.19	উপরে গ্রিনহাউস গ্যাস মূল্যায়নের উপর উল্লিখিত নোটটি দেখুন।

গ্যাসীয় এবং তরল জ্বালানি	ইইউ ট্যাক্সোনমি ডেলিগেটেড অ্যাক্ট		
বায়োএনার্জি থেকে উত্তাপ/ঠান্ডা এবং বিদ্যুৎ সহ-উৎপাদন	ইইউ ট্যাক্সোনমি ডেলিগেটেড অ্যাক্ট	4.20	
সৌর তাপীয় উত্তাপ থেকে উত্তাপ/ঠান্ডা উৎপাদন	ইইউ ট্যাক্সোনমি ডেলিগেটেড অ্যাক্ট	4.21	
ভূতাপীয় শক্তি থেকে উত্তাপ/ঠান্ডা উৎপাদন	ইইউ ট্যাক্সোনমি ডেলিগেটেড অ্যাক্ট	4.22	উপরে গ্রিনহাউস গ্যাস মূল্যায়নের উপর উল্লিখিত নোটটি দেখুন।
নবায়নযোগ্য অবচনীয় গ্যাসীয় এবং তরল জ্বালানি থেকে উত্তাপ/ঠান্ডা উৎপাদন	ইইউ ট্যাক্সোনমি ডেলিগেটেড অ্যাক্ট	4.23	উপরে গ্রিনহাউস গ্যাস মূল্যায়নের উপর উল্লিখিত নোটটি দেখুন।
বায়োএনার্জি থেকে উত্তাপ/ঠান্ডা উৎপাদন	ইইউ ট্যাক্সোনমি ডেলিগেটেড অ্যাক্ট	4.24	
বর্জ্য তাপ ব্যবহার করে উত্তাপ/ঠান্ডা উৎপাদন	ইইউ ট্যাক্সোনমি	4.25	



		ডেলিগেটেড অ্যাক্ট		
	শক্তি দক্ষ রাস্তার আলোকসজ্জা	MDB/IDFC সাধারণ নীতিমালা	তালিকা 9, কার্যকলাপ 3	
পানি সরবরাহ, নিকাশী ব্যবস্থা, বর্জ্য ব্যবস্থাপনা এবং প্রতিকার	পানি সংগ্রহ, পরিশোধন এবং সরবরাহ ব্যবস্থা নির্মাণ, সম্প্রসারণ এবং কার্যক্রম	ইইউ ট্যাক্সোনমি ডেলিগেটেড অ্যাক্ট	5.1	
	পানি সংগ্রহ, পরিশোধন এবং সরবরাহ ব্যবস্থার পুনর্নবীকরণ	ইইউ ট্যাক্সোনমি ডেলিগেটেড অ্যাক্ট	5.2	
	বর্জ্য পানির সংগ্রহ এবং পরিশোধন ব্যবস্থা নির্মাণ, সম্প্রসারণ এবং কার্যক্রম	ইইউ ট্যাক্সোনমি ডেলিগেটেড অ্যাক্ট	5.3	
	পানি সরবরাহে শক্তি দক্ষতা এবং চাহিদা ব্যবস্থাপনা (গ্রিনফিন্ড কার্যক্রম হিসেবে বিবেচিত)। নিকাশী ব্যবস্থায় শক্তি দক্ষতা	MDB/IDFC সাধারণ নীতিমালা	তালিকা 6, কার্যকলাপ 3-4	
	বর্জ্য পানির পুনঃব্যবহার	MDB/IDFC সাধারণ নীতিমালা	তালিকা 6, কার্যকলাপ 8	
	বর্জ্য পানির সংগ্রহ এবং পরিশোধন পুনর্নবীকরণ	ইইউ ট্যাক্সোনমি ডেলিগেটেড অ্যাক্ট	5.4	
	উৎস থেকে আলাদা করা বর্জ্যের সংগ্রহ এবং পরিবহন	ইইউ ট্যাক্সোনমি ডেলিগেটেড অ্যাক্ট & MDB/IDFC সাধারণ নীতিমালা	5.5 তালিকা 7, কার্যকলাপ 1	EIB-এর পরিধির মধ্যে বিপজ্জনক বর্জ্য সংগ্রহ অন্তর্ভুক্ত রয়েছে, যা MDB/IDFC সাধারণ নীতিমালার একটি যোগ্য কার্যক্রম। যদিও এটি EU ট্যাক্সোনমি ডেলিগেটেড অ্যাক্টের 5.5 অধ্যায়ের আওতায় পড়ে না, প্রযুক্তিগত বিশেষজ্ঞ দলের ট্যাক্সোনমি রিপোর্টে উল্লেখ করা হয়েছে যে এটি উপাদান



				পুনরুদ্ধার সক্ষম করার ক্ষেত্রে ভবিষ্যতে ট্যাক্সোনমিতে অন্তর্ভুক্তির জন্য বিবেচনা করা হবে।
--	--	--	--	---

পয়ঃবর্জ্যের অ্যানায়েরোবিক হজম	ইইউ ট্যাক্সোনমি ডেলিগেটেড অ্যাক্ট	5.6		
জৈব-বর্জ্যের অ্যানায়েরোবিক হজম	ইইউ ট্যাক্সোনমি ডেলিগেটেড অ্যাক্ট	5.7		
জৈব-বর্জ্যের কম্পোস্টিং	ইইউ ট্যাক্সোনমি ডেলিগেটেড অ্যাক্ট	5.8		
বর্জ্য থেকে উপাদান পুনরুদ্ধার	ইইউ ট্যাক্সোনমি ডেলিগেটেড অ্যাক্ট & MDB/IDFC সাধারণ নীতিমালা	5.9	তালিকা 7, কার্যকলাপ 5	EIB-এর পরিধির মধ্যে বিপজ্জনক বর্জ্য থেকে উপাদান পুনরুদ্ধার অন্তর্ভুক্ত, যেমন বর্জ্য বৈদ্যুতিক এবং ইলেকট্রনিক সরঞ্জাম, যেহেতু এটি MDB/IDFC সাধারণ নীতিমালার একটি যোগ্য কার্যক্রম। যদিও এটি EU ট্যাক্সোনমি ডেলিগেটেড অ্যাক্টের 5.9 অধ্যায়ের আওতায় নয়, বিপজ্জনক বর্জ্য চিকিৎসা পুনরুদ্ধারকে প্রযুক্তিগত বিশেষজ্ঞ দলের ট্যাক্সোনমি রিপোর্টে উল্লেখ করা হয়েছে, যেখানে এটি উপাদান পুনরুদ্ধার সক্ষম করার একটি কার্যক্রম হিসেবে ভবিষ্যতে বিবেচনার জন্য অন্তর্ভুক্ত করা হয়েছে।
ল্যান্ডফিল গ্যাস সংগ্রহ এবং ব্যবহার	ইইউ ট্যাক্সোনমি ডেলিগেটেড অ্যাক্ট	5.10		



জৈব-বর্জ্যের অন্যান্য ধরণের পুনরুদ্ধার এবং মূল্যায়ন	MDB/IDFC সাধারণ নীতিমালা	তালিকা 7, কার্যকলাপ 8	
যান্ত্রিক প্রক্রিয়া ছাড়া আলাদা বা পূর্ব-ছাঁটাই করা বর্জ্য থেকে উপাদান পুনরুদ্ধার	MDB/IDFC সাধারণ নীতিমালা	তালিকা 7, কার্যকলাপ 5	ডেলিগেটেড অ্যাক্ট কার্যক্রম 5.5 শুধুমাত্র যান্ত্রিক পুনর্ব্যবহারকেই নির্দিষ্ট করে। EIB-এর পরিধির মধ্যে প্লাস্টিকের রাসায়নিক পুনর্ব্যবহারও অন্তর্ভুক্ত রয়েছে, কারণ এটি EU ট্যাক্সোনমি ডেলিগেটেড অ্যাক্টের 3.17 অধ্যায়ে প্রাথমিক প্লাস্টিকের উৎপাদনের জন্য মাধ্যমিক উপাদানের একটি যোগ্য উৎস হিসেবে স্বীকৃত। একইটি বিপজ্জনক বর্জ্য প্রবাহের উপাদান পুনরুদ্ধারের জন্যও প্রযোজ্য, যা ভৌত-রাসায়নিক, রাসায়নিক এবং তাপীয়-রাসায়নিক প্রক্রিয়াগুলি ব্যবহার করে (উপরের আরও যুক্তি দেখুন)।
CO <sub>2</sub> -এর কার্বন ক্যাপচার	MDB/IDFC সাধারণ নীতিমালা	তালিকা 2, কার্যকলাপ 8 তালিকা 4, কার্যকলাপ 5	এই বিভাগটি EU ট্যাক্সোনমি ডেলিগেটেড অ্যাক্টের পৃথক কার্যক্রমগুলি "CO <sub>2</sub> পরিবহন" এবং "CO <sub>2</sub> এর ভূগর্ভস্থ স্থায়ী ভূতাত্ত্বিক সংরক্ষণ" এর সম্পূর্ণ হিসাবে কাজ করে, যাতে সম্পূর্ণ কার্বন ক্যাপচার এবং সংরক্ষণ চেইনগুলি কভার করা যায়। এটি কার্বন ক্যাপচার এবং সংরক্ষণ প্রকল্পগুলির কার্বন ক্যাপচার উপাদানের জন্য মানদণ্ড সরবরাহ করে, যা অন্যথায় EU ট্যাক্সোনমি ডেলিগেটেড অ্যাক্টের বিস্তৃত অর্থনৈতিক কার্যক্রম দ্বারা আচ্ছাদিত নয়।
CO <sub>2</sub> পরিবহন	ইইউ ট্যাক্সোনমি ডেলিগেটেড অ্যাক্ট	5.11	
CO <sub>2</sub> এর ভূগর্ভস্থ স্থায়ী ভূতাত্ত্বিক সংরক্ষণ	ইইউ ট্যাক্সোনমি ডেলিগেটেড অ্যাক্ট	5.12	



পরিবহন	যাত্রী আন্তঃনগর রেল পরিবহন	ইইউ ট্যাক্সোনমি ডেলিগেটেড অ্যাক্ট	6.1	
	পণ্য রেল পরিবহন	ইইউ ট্যাক্সোনমি ডেলিগেটেড অ্যাক্ট	6.2	
	নগর এবং শহরতলির পরিবহন, সড়ক যাত্রী পরিবহন	ইইউ ট্যাক্সোনমি ডেলিগেটেড অ্যাক্ট	6.3	
	ব্যক্তিগত মোবিলিটি ডিভাইস পরিচালনা, সাইকেল লজিস্টিকস	ইইউ ট্যাক্সোনমি ডেলিগেটেড অ্যাক্ট	6.4	
	মোটরবাইক, যাত্রী গাড়ি এবং হালকা বাণিজ্যিক যানবাহন দ্বারা পরিবহন	ইইউ ট্যাক্সোনমি ডেলিগেটেড অ্যাক্ট	6.5	
	সড়ক দ্বারা পণ্য পরিবহন সেবা	ইইউ ট্যাক্সোনমি ডেলিগেটেড অ্যাক্ট	6.6	
	ভেতরের জলপথ দ্বারা যাত্রী পরিবহন	ইইউ ট্যাক্সোনমি ডেলিগেটেড অ্যাক্ট	6.7	
	ভেতরের জলপথ দ্বারা পণ্য পরিবহন	ইইউ ট্যাক্সোনমি ডেলিগেটেড অ্যাক্ট	6.8	
	ভেতরের জলপথ যাত্রী এবং পণ্য পরিবহনের রেট্রোফিটিং	ইইউ ট্যাক্সোনমি ডেলিগেটেড অ্যাক্ট	6.9	



সমুদ্র এবং উপকূলীয় পণ্য পরিবহন, বন্দর কার্যক্রম এবং সহায়ক কার্যকলাপের জন্য জাহাজ	ইইউ ট্যাক্সোনমি ডেলিগেটেড অ্যাক্ট	6.10	
সমুদ্র এবং উপকূলীয় যাত্রী জলপথ পরিবহন	ইইউ ট্যাক্সোনমি ডেলিগেটেড অ্যাক্ট	6.11	
সমুদ্র এবং উপকূলীয় পণ্য এবং যাত্রী জলপথ পরিবহনের রেট্রোফিটিং	ইইউ ট্যাক্সোনমি ডেলিগেটেড অ্যাক্ট	6.12	
ব্যক্তিগত মোবিলিটি এবং সাইকেল লজিস্টিকসের জন্য অবকাঠামো	ইইউ ট্যাক্সোনমি ডেলিগেটেড অ্যাক্ট	6.13	
রেল পরিবহনের জন্য অবকাঠামো	ইইউ ট্যাক্সোনমি ডেলিগেটেড অ্যাক্ট	6.14	বিদ্যুতায়নের জন্য একটি পরিকল্পনার প্রয়োজনীয়তার সাথে সম্পর্কিত মানদণ্ডের জন্য, কিছু উন্নয়নশীল দেশে, যেখানে ব্যতিক্রমী পরিস্থিতিতে যুক্তিযুক্ত হয়, সেখানে দীর্ঘ সময়সীমা নির্ধারণ করা যেতে পারে।
নিম্ন-কার্বন সড়ক পরিবহন এবং পাবলিক পরিবহন সক্ষম করার জন্য অবকাঠামো	ইইউ ট্যাক্সোনমি ডেলিগেটেড অ্যাক্ট	6.15	

নিম্ন-কার্বন জলপথ পরিবহন সক্ষম করার জন্য অবকাঠামো	ইইউ ট্যাক্সোনমি ডেলিগেটেড অ্যাক্ট	6.16	
অন্যান্য জলপথ পরিবহন অবকাঠামো প্রকল্প	MDB/IDFC সাধারণ নীতিমালা	তালিকা 8, কার্যকলাপ 5	এই বিভাগটি EU ট্যাক্সোনমি ডেলিগেটেড অ্যাক্টের 6.16-এ অন্তর্ভুক্ত নয় এমন উপাদানগুলি কভার করে, বিশেষত মোডাল শিফট, যা ডেলিগেটেড অ্যাক্টের রেসাইটাল 34-এ চিহ্নিত একটি এলাকা হিসেবে আরও বিবেচনার প্রয়োজন।



	নিম্ন-কার্বন বিমানবন্দর অবকাঠামো	ইইউ ট্যান্সোনমি ডেলিগেটেড অ্যাক্ট	6.17	
	পরিবহন চাহিদা ব্যবস্থাপনা নীতি বা সংশ্লিষ্ট বুদ্ধিমান পরিবহন ব্যবস্থা	MDB/IDFC সাধারণ নীতিমালা	তালিকা 8, কার্যকলাপ 8	
	দক্ষ বিমান ট্রাফিক ব্যবস্থাপনা	MDB/IDFC সাধারণ নীতিমালা	তালিকা 8, কার্যকলাপ 10	
নির্মাণ এবং রিয়েল এস্টেট কার্যক্রম	নতুন ভবন নির্মাণ	ইইউ ট্যান্সোনমি ডেলিগেটেড অ্যাক্ট	7.1	<p>ইউরোপীয় ইউনিয়নের বাইরে, নির্ধারিত প্রাথমিক মানদণ্ডের তুলনায় সর্বোত্তম শক্তি মান গ্রহণ করা প্রয়োজন, যা ক্ষেত্র বিশেষে নির্ধারিত হয়। উদাহরণস্বরূপ, স্বচ্ছ এবং ব্যবহারিক পদ্ধতির মাধ্যমে নির্ধারিত শক্তির প্রাথমিক মান সহ আন্তর্জাতিকভাবে স্বীকৃত সার্টিফিকেশন স্কিম (যেমন IFC Edge সার্টিফিকেশন, LEED, BREEAM ইত্যাদি), এবং প্রাথমিক মানের চেয়ে ২০% কম শক্তি স্তর অর্জন।</p> <p>৫০০০ বর্গমিটার বা তার বেশি আয়তনের ভবনগুলির জন্য বাতাস প্রবেশ রোধ ক্ষমতা এবং তাপীয় অখণ্ডতা সম্পর্কে প্রকাশের সাথে সম্পর্কিত মানদণ্ড ২০২২ সাল থেকে নতুন ইইউ প্রকল্পগুলিতে প্রয়োগ করা হবে। যেসব প্রকল্পের জন্য প্রাথমিক তথ্য নোট ২০২২-এর আগে অনুমোদিত হয়েছিল, তারা অপারেশন বোর্ডের ২০২২ সালের শেষের মধ্যে অনুমোদন সাপেক্ষে মানদণ্ড ২ প্রয়োগ থেকে অব্যাহতি পাবে।</p> <p>EIB ২০২২ সালের মধ্যে জীবনচক্রের বৈশ্বিক উষ্ণায়ন সম্ভাবনার মানদণ্ড বাস্তবায়নের জন্য নির্দেশিকা প্রতিষ্ঠার জন্য কাজ করছে।</p>



বিদ্যমান ভবনের পুনর্নবীকরণ	ইইউ ট্যাক্সোনমি ডেলিগেটেড অ্যাক্ট	7.2	বৃহত্তর সংস্কারের জন্য একটি বিকল্প পদ্ধতি প্রয়োগ করা হয়, যেখানে EU-এর বাইরে প্রকল্পগুলি একটি ভিন্ন প্রাথমিক মানদণ্ডের সাথে তুলনামূলকভাবে সর্বোত্তম শক্তি মান গ্রহণ করে, যেমন আন্তর্জাতিকভাবে স্বীকৃত সবুজ বিল্ডিং সার্টিফিকেশন মান, এবং কমপক্ষে ৩০% শক্তি হ্রাসের সীমা বজায় রাখে। ইউরোপীয় ইউনিয়নের বাইরে নির্দিষ্ট ক্ষেত্রে, যেখানে নবায়নযোগ্য শক্তির বিভাজন সম্ভব নয় বা ব্যবহৃত সার্টিফিকেশন স্কিমগুলি এমন বিভাজন বাস্তবায়ন করে না, সেখানে নবায়নযোগ্য শক্তি উৎসের মাধ্যমে নেট প্রাথমিক শক্তির চাহিদা হ্রাস বিবেচনায় নেওয়া যেতে পারে।
----------------------------	-----------------------------------	-----	--

শক্তি দক্ষতা সরঞ্জাম স্থাপন, রক্ষণাবেক্ষণ এবং মেরামত	ইইউ ট্যাক্সোনমি ডেলিগেটেড অ্যাক্ট	7.3	
বিল্ডিংয়ে (এবং বিল্ডিংয়ের সাথে সংযুক্ত পার্কিং স্থানে) বৈদ্যুতিক যানবাহনের জন্য চার্জিং স্টেশন স্থাপন, রক্ষণাবেক্ষণ এবং মেরামত	ইইউ ট্যাক্সোনমি ডেলিগেটেড অ্যাক্ট	7.4	
বিল্ডিংয়ের শক্তি কর্মক্ষমতা মাপার, নিয়ন্ত্রণ এবং নিয়ন্ত্রণ করার জন্য যন্ত্র এবং ডিভাইসগুলির স্থাপন, রক্ষণাবেক্ষণ এবং মেরামত	ইইউ ট্যাক্সোনমি ডেলিগেটেড অ্যাক্ট	7.5	
নবায়নযোগ্য শক্তি প্রযুক্তির স্থাপন, রক্ষণাবেক্ষণ এবং মেরামত	ইইউ ট্যাক্সোনমি ডেলিগেটেড অ্যাক্ট	7.6	





	ডেটা প্রক্রিয়াকরণ, হোস্টিং এবং সংশ্লিষ্ট কার্যক্রম	ইইউ ট্যাক্সোনমি ডেলিগেটেড অ্যাক্ট	8.1	
তথ্য এবং যোগাযোগ	গ্রিনহাউস গ্যাস নিগমন হ্রাসের জন্য ডেটা-চালিত সমাধান	ইইউ ট্যাক্সোনমি ডেলিগেটেড অ্যাক্ট	8.2	উপরে গ্রিনহাউস গ্যাস মূল্যায়নের উপর উল্লিখিত নোটটি দেখুন।
	যে টেলিযোগাযোগ নেটওয়ার্কগুলি আন্তর্জাতিক সেরা অনুশীলনগুলির সাথে সামঞ্জস্যপূর্ণ শক্তি দক্ষতার স্তর পূরণ করে	MDB/IDFC সাধারণ নীতিমালা	তালিকা 10, কার্যকলাপ 3	
	পরিষেবা প্রদানের বা অভ্যন্তরীণ কার্যক্রমের ডিজিটাইজেশন, যা ভ্রমণ বা উপাদান ব্যবহারের উল্লেখযোগ্য হ্রাসের দিকে পরিচালিত করে	MDB/IDFC সাধারণ নীতিমালা	তালিকা 12, কার্যকলাপ 3	
	বাজার গবেষণা, উন্নয়ন এবং উদ্ভাবন (RDI) এর কাছাকাছি	ইইউ ট্যাক্সোনমি ডেলিগেটেড অ্যাক্ট	9.1	উপরে গ্রিনহাউস গ্যাস মূল্যায়নের উপর উল্লিখিত নোটটি দেখুন।
পেশাগত, বৈজ্ঞানিক এবং প্রযুক্তিগত কার্যক্রম	CO2 এর সরাসরি এয়ার ক্যাপচারের জন্য গবেষণা, উন্নয়ন এবং উদ্ভাবন	ইইউ ট্যাক্সোনমি ডেলিগেটেড অ্যাক্ট	9.2	উপরে গ্রিনহাউস গ্যাস মূল্যায়নের উপর উল্লিখিত নোটটি দেখুন।
	অন্যান্য RDI	MDB/IDFC সাধারণ নীতিমালা	তালিকা 11	প্রাথমিক পর্যায়ের RDI এবং EU ট্যাক্সোনমি ক্লাইমেট ডেলিগেটেড অ্যাক্ট দ্বারা আচ্ছাদিত নয় এমন জলবায়ু পরিবর্তন প্রতিরোধ কার্যক্রমে RDI কভার করার জন্য।
	বিন্দিংয়ের শক্তি কর্মক্ষমতার সাথে সম্পর্কিত পেশাদার পরিষেবাগুলি	ইইউ ট্যাক্সোনমি ডেলিগেটেড অ্যাক্ট	9.3	



	নতুন বা প্রতিস্থাপন করা স্ট্যান্ড-একা শক্তি দক্ষ যন্ত্রপাতি বা সরঞ্জাম	MDB/IDFC সাধারণ নীতিমালা	তালিকা 9, কার্যকলাপ 5	যেসব কার্যক্রম অন্য কোথাও অন্তর্ভুক্ত নয়।
ক্রস-সেক্টরাল	যোগ্য কার্যক্রমগুলির সমর্থনে নীতি ক্রিয়া, প্রযুক্তিগত সহায়তা এবং প্রোগ্রাম	MDB/IDFC সাধারণ নীতিমালা	প্রারম্ভিক পাঠ্য	

## EIB এর জলবায়ু পরিবর্তন অভিযোজনের জন্য উল্লেখযোগ্য অবদান মানদণ্ড

	সেক্টর	কার্যক্রম	মানদণ্ডের উৎস
অভিযোজিত কার্যক্রম	EU ট্যাক্সোনমি দ্বারা আচ্ছাদিত সেক্টর	EU ট্যাক্সোনমি দ্বারা আচ্ছাদিত সেক্টরের কার্যক্রম	EU ট্যাক্সোনমি ডেলিগেটেড অ্যাক্ট জলবায়ু পরিবর্তন অভিযোজন অর্থায়নের জন্য MDB যৌথ পদ্ধতি
	EU ট্যাক্সোনমি দ্বারা আচ্ছাদিত নয় এমন সেক্টর	EU ট্যাক্সোনমি দ্বারা আচ্ছাদিত নয় এমন সেক্টরের কার্যক্রম	জলবায়ু পরিবর্তন অভিযোজন অর্থায়নের জন্য MDB যৌথ পদ্ধতি
অভিযোজন সক্ষমকারী কার্যক্রম	বনায়ন	অরণ্যায়ন বন পুনর্বাসন এবং পুনরুদ্ধার পুনরায় বনায়ন বন ব্যবস্থাপনা সংরক্ষণমূলক বনায়ন জলাভূমি পুনরুদ্ধার	EU ট্যাক্সোনমি ডেলিগেটেড অ্যাক্ট

	তথ্য এবং যোগাযোগ	জলবায়ু ঝুঁকি, প্রভাব এবং অভিযোজনের জন্য নিবেদিত প্রোগ্রামিং এবং সম্প্রচার কার্যক্রম	EU ট্যাক্সোনমি ডেলিগেটেড অ্যাক্ট
	শিল্পকলা, বিনোদন এবং মনোরঞ্জন	সৃজনশীল, শিল্পকলা এবং বিনোদন কার্যক্রম চলচ্চিত্র, ভিডিও এবং টেলিভিশন প্রোগ্রাম উৎপাদন, সাউন্ড রেকর্ডিং এবং মিউজিক পাবলিশিং কার্যক্রম	EU ট্যাক্সোনমি ডেলিগেটেড অ্যাক্ট



Corporate Use

**Annex VI** পরিশিষ্ট VI (খ) - পরিবেশগত এবং সামাজিক  
ব্যবস্থাপনা কাঠামো  
গ্রীন ক্লাইমেট ফান্ড (Green Climate Fund) অর্থায়ন প্রস্তু

	পেশাগত, বৈজ্ঞানিক এবং প্রযুক্তিগত কার্যক্রম	জলবায়ু পরিবর্তনের অভিযোজনের জন্য নিবেদিত প্রকৌশল কার্যক্রম এবং সম্পর্কিত প্রযুক্তিগত পরামর্শ	EU ট্যাক্সোনমি ডেলিগেটেড অ্যাক্ট
		গবেষণা, উন্নয়ন এবং উদ্ভাবন	EU ট্যাক্সোনমি ডেলিগেটেড অ্যাক্ট
	আর্থিক এবং বীমা কার্যক্রম	জীবন বীমা নয়: জলবায়ু সম্পর্কিত বিপদের জন্য আন্ডাররাইটিং	EU ট্যাক্সোনমি ডেলিগেটেড অ্যাক্ট
		পুনঃবীমা	EU ট্যাক্সোনমি ডেলিগেটেড অ্যাক্ট
	EU ট্যাক্সোনমি দ্বারা আচ্ছাদিত নয় এমন সেক্টর	EU ট্যাক্সোনমি দ্বারা আচ্ছাদিত নয় এমন কার্যক্রম	প্রযুক্তিগত বিশেষজ্ঞ দলের চূড়ান্ত রিপোর্ট



পরিশিষ্ট ২: সেক্টর এবং কার্যক্রমের তালিকা যা IFC এবং EU ট্যাঙ্কোনমির মানদণ্ড পূরণ করে এবং GCF IRMF-এর সাথে সম্পর্কিত অন্যান্য পরিবেশগত লক্ষ্যে উল্লেখযোগ্য অবদানের জন্য নির্ধারিত।

যোগ্যতার মানদণ্ডের অধীনে, MDB/IDFC সাধারণ নীতিমালা জলবায়ু প্রশমন বিনিয়োগের জন্য যোগ্য কার্যক্রমগুলির একটি বিস্তারিত তালিকা প্রদান করেছে। একটি টেবিল সারসংক্ষেপ নিচে দেওয়া হলো:

[https://www.eib.org/attachments/documents/mdb\\_idfc\\_mitigation\\_common\\_principles\\_en.pdf](https://www.eib.org/attachments/documents/mdb_idfc_mitigation_common_principles_en.pdf)

### সম্ভাব্য যোগ্য বিনিয়োগ কার্যক্রমগুলি জলবায়ু প্রশমনের জন্য

সেক্টর	সম্ভাব্য বিনিয়োগ কার্যক্রম (অসীম তালিকা নয়)	GCF IRMF এর ট্যাগ
কৃষি	<ul style="list-style-type: none"> <li>জলবায়ু গ্যাস নিগমন কমানোর জন্য কৃষি চর্চায় বিনিয়োগ, যেমন যথাযথ কৃষি, এগ্রোফরেস্ট্রি, এবং জৈব কৃষি।</li> <li>গবাদি পশুর কৃষি কার্যক্রমে মিথেন ধরার এবং ব্যবহার করার প্রযুক্তিগুলির সমর্থন।</li> </ul>	MRA 4: বন ও ভূমি ব্যবহার
ভবন	<ul style="list-style-type: none"> <li>শক্তি-দক্ষ বিন্ডিং পুনর্নবীকরণে বিনিয়োগ, যার মধ্যে অন্তর্ভুক্ত হয় অন্তরণ, HVAC সিস্টেম, এবং শক্তি-দক্ষ যন্ত্রপাতি।</li> <li>ছাদের সৌর প্যানেল এবং সৌর জল গরম করার যন্ত্রের মতো নবায়নযোগ্য শক্তি সিস্টেমগুলির গ্রহণকে সমর্থন করা।</li> </ul>	MRA 3: ভবন, শহর, শিল্প এবং যন্ত্রপাতি
শিল্প শক্তি এবং প্রক্রিয়া	<ul style="list-style-type: none"> <li>শিল্প প্রক্রিয়াগুলির জন্য জ্বালানি খরচ এবং নিগমন কমাতে শক্তি-দক্ষ প্রযুক্তি এবং সরঞ্জামগুলিতে বিনিয়োগ।</li> <li>শিল্প উত্তাপ এবং বিদ্যুৎ উৎপাদনের জন্য বায়োমাস, বায়োগ্যাস বা হাইড্রোজেনের মতো পরিষ্কার জ্বালানি এবং প্রযুক্তিগুলির গ্রহণকে সমর্থন করা।</li> <li>শিল্প প্রক্রিয়া অপ্টিমাইজেশনের জন্য অর্থায়ন এবং শক্তি দক্ষতা উন্নত করতে বর্জ্য তাপ পুনরুদ্ধার সিস্টেম।</li> <li>সবুজ সিমেন্ট উৎপাদন পদ্ধতির মতো শিল্প উত্পাদনে নিন্ম-কার্বন বিকল্পগুলির গ্রহণকে সমর্থন করা।</li> </ul>	MRA 3: ভবন, শহর, শিল্প এবং যন্ত্রপাতি
বিদ্যুৎ শিল্প	<ul style="list-style-type: none"> <li>সৌর, বায়ু, ক্ষুদ্র হাইড্রো, বায়োমাস, বায়োগ্যাস, এবং ভূতাপীয় বিদ্যুৎ কেন্দ্রের মতো নবায়নযোগ্য শক্তি প্রকল্পগুলিতে বিনিয়োগ।</li> </ul>	MRA 1: শক্তি উৎপাদন এবং প্রবেশাধিকার



	<ul style="list-style-type: none"> <li>অনিয়মিত নবায়নযোগ্য শক্তি উৎসগুলির সংহতকরণকে সমর্থন করতে শক্তি সঞ্চয় প্রযুক্তির জন্য অর্থায়ন।</li> </ul>	
পরিবহন	<ul style="list-style-type: none"> <li>বৈদ্যুতিক যানবাহনের (EV) অবকাঠামোতে বিনিয়োগ, যার মধ্যে চার্জিং স্টেশন এবং ব্যাটারি পরিবর্তনের সুবিধা অন্তর্ভুক্ত।</li> <li>বায়োফুয়েল, হাইড্রোজেন, এবং সিনথেটিক জ্বালানির মতো পরিষ্কার জ্বালানি গ্রহণকে সমর্থন করা।</li> <li>সবুজ গণপরিবহন ব্যবস্থা যেমন বাস, ট্রেন এবং বৈদ্যুতিক গতিশীল সমাধানগুলিতে বিনিয়োগ।</li> </ul>	MRA 2: কম নির্গমন পরিবহন
বর্জ্য	<ul style="list-style-type: none"> <li>বর্জ্য থেকে শক্তি প্রকল্পগুলিতে বিনিয়োগ যেমন অ্যানায়েরোবিক হজম, ল্যান্ডফিল গ্যাস সংগ্রহ, এবং শক্তি পুনরুদ্ধার সহ বর্জ্য ইনসিনারেশন।</li> <li>ল্যান্ডফিল নির্গমন কমাতে পুনর্ব্যবহারযোগ্য অবকাঠামো এবং বর্জ্য ব্যবস্থাপনা সিস্টেমগুলির জন্য সমর্থন।</li> </ul>	MRA 1: শক্তি উৎপাদন এবং প্রবেশাধিকার MRA 4: বন ও ভূমি ব্যব

MDB/IDFC জলবায়ু অভিযোজনের জন্য সাধারণ নীতিমালা যোগ্য অভিযোজন কার্যক্রমগুলির একটি তালিকা সরবরাহ করেনি। তাই, নিম্নলিখিত টেবিলটি প্রস্তুত করা হয়েছে GCF ফলাফল এলাকাগুলির সাথে সামঞ্জস্য রেখে প্রশমন বিনিয়োগের জন্য যোগ্য কার্যক্রমগুলির তালিকা পুনরুৎপাদন করতে:

GCF ফলাফল ক্ষেত্র	সম্ভাব্য বিনিয়োগ কার্যক্রম	সম্পর্কিত জলবায়ু ঝুঁকি/প্রভাব
ইকোসিস্টেম এবং ইকোসিস্টেম সেবা	বনায়ন এবং পুনঃবনায়ন অভিযোজন সুযোগ হিসেবে	বন্যা, খরা, চরম তাপমাত্রা, পানি সংকট
ইকোসিস্টেম এবং ইকোসিস্টেম সেবা	উপকূলীয় জলাভূমির পুনরুদ্ধার এবং ব্যবস্থাপনা	সমুদ্র স্তরের বৃদ্ধি, খরা, ঝড়, বন্যা
ইকোসিস্টেম এবং ইকোসিস্টেম সেবা	গ্রোইনস এবং ব্রেকওয়াটারস	সমুদ্র স্তরের বৃদ্ধি, ঝড়, বন্যা
ইকোসিস্টেম এবং ইকোসিস্টেম সেবা	সমুদ্র সৈকত এবং উপকূলীয় অঞ্চলের পুষ্টি সংরক্ষণ	সমুদ্র স্তরের বৃদ্ধি, ঝড়, বন্যা
ইকোসিস্টেম এবং ইকোসিস্টেম সেবা	পানি সংবেদনশীল বন ব্যবস্থাপনা	পানি সংকট, ঝড়, খরা, বন্যা



ইকোসিস্টেম এবং ইকোসিস্টেম সেবা	বালিয়াড়ি নির্মাণ এবং শক্তিশালীকরণ	সমুদ্র স্তরের বৃদ্ধি, বন্যা
স্বাস্থ্য, খাদ্য ও পানি নিরাপত্তা	সেচ দক্ষতা উন্নয়ন	খরা, পানি সংকট
স্বাস্থ্য, খাদ্য ও পানি নিরাপত্তা	নদী এবং বন্যা উপত্যকার পুনর্বাসন এবং পুনরুদ্ধার	খরা, ঝড়, বন্যা, সমুদ্র স্তরের বৃদ্ধি
স্বাস্থ্য, খাদ্য ও পানি নিরাপত্তা	খরা এবং পানি সংরক্ষণ পরিকল্পনার অভিযোজন	পানি সংকট, খরা
স্বাস্থ্য, খাদ্য ও পানি নিরাপত্তা	পানি পুনর্ব্যবহার	পানি সংকট, খরা
স্বাস্থ্য, খাদ্য ও পানি নিরাপত্তা	নদী তীরের বাফার স্থাপন এবং পুনরুদ্ধার	খরা, ঝড়, পানি সংকট, বন্যা, সমুদ্র স্তরের বৃদ্ধি
স্বাস্থ্য, খাদ্য ও পানি নিরাপত্তা	কৃষি অঞ্চলে জলধারণ ক্ষমতা উন্নত করা	খরা, পানি সংকট, বন্যা
স্বাস্থ্য, খাদ্য ও পানি নিরাপত্তা	মানিয়ে নেয়া ফসল এবং জাতের ব্যবহার	চরম তাপমাত্রা, পানি সংকট, খরা
স্বাস্থ্য, খাদ্য ও পানি নিরাপত্তা	সংরক্ষণমূলক কৃষি	পানি সংকট, খরা
স্বাস্থ্য, খাদ্য ও পানি নিরাপত্তা	লবণাক্ততা দূরীকরণ	খরা, পানি সংকট
স্বাস্থ্য, খাদ্য ও পানি নিরাপত্তা	ভূমিগর্ভস্থ পানি ব্যবস্থাপনার অভিযোজন	খরা, সমুদ্র স্তরের বৃদ্ধি, পানি সংকট
পরিকাঠামো এবং নির্মিত পরিবেশ	জলবায়ু সহনশীল রাস্তা নকশা, নির্মাণ এবং রক্ষণাবেক্ষণ	বরফ এবং তুষার, ঝড়, চরম তাপমাত্রা, বন্যা
পরিকাঠামো এবং নির্মিত পরিবেশ	জলবিদ্যুৎ কেন্দ্রের জন্য অভিযোজন বিকল্প	খরা, বন্যা, পানি সংকট



পরিকাঠামো এবং নির্মিত পরিবেশ	বিদ্যুৎ সংক্রমণ এবং বিতরণ নেটওয়ার্ক এবং অবকাঠামোর জন্য অভিযোজন বিকল্প	ঝড়, বরফ এবং তুষার, চরম তাপমাত্রা
পরিকাঠামো এবং নির্মিত পরিবেশ	অত্যধিক তাপের বিরুদ্ধে ভবনগুলির জলবায়ু সহনশীলতা	চরম তাপমাত্রা
পরিকাঠামো এবং নির্মিত পরিবেশ	ঝড়ের ঢেউ গেট / বন্যা বাধা	সমুদ্র স্তরের বৃদ্ধি, ঝড়, বন্যা
পরিকাঠামো এবং নির্মিত পরিবেশ	ভাসমান এবং উভচর আবাসন	বন্যা, সমুদ্র স্তরের বৃদ্ধি, ঝড়
পরিকাঠামো এবং নির্মিত পরিবেশ	ডাইক এবং বাঁধের উন্নতি বা উন্নয়ন	সমুদ্র স্তরের বৃদ্ধি, ঝড়, বন্যা
বহুমুখী অভিযোজন এলাকা	উপকূলীয় জমি উন্নত করা	বন্যা, সমুদ্র স্তরের বৃদ্ধি, ঝড়
বহুমুখী অভিযোজন এলাকা	খাড়া পাহাড়ের শক্তিশালীকরণ এবং স্থিতিশীলতা	সমুদ্র স্তরের বৃদ্ধি, ঝড়
বহুমুখী অভিযোজন এলাকা	সমুদ্রের দেয়াল এবং জেটি	সমুদ্র স্তরের বৃদ্ধি, ঝড়, বন্যা
বহুমুখী অভিযোজন এলাকা	নগর অঞ্চলে সবুজ স্থান এবং করিডোর	চরম তাপমাত্রা, বন্যা, পানি সংকট
বহুমুখী অভিযোজন এলাকা	এগ্রো-ফরেস্ট্রি এবং ফসলের বৈচিত্র্যকরণ	বন্যা, চরম তাপমাত্রা, খরা
বহুমুখী অভিযোজন এলাকা	পানি সংবেদনশীল নগর এবং ভবন নকশা	বন্যা, পানি সংকট, খরা
বহুমুখী অভিযোজন এলাকা	সমন্বিত উপকূলীয় ব্যবস্থাপনা পরিকল্পনার অভিযোজন	সমুদ্র স্তরের বৃদ্ধি, ঝড়, বন্যা
বহুমুখী অভিযোজন এলাকা	অগ্নি ব্যবস্থাপনা পরিকল্পনার অভিযোজন	খরা, চরম তাপমাত্রা
বহুমুখী অভিযোজন এলাকা	প্রাথমিক সতর্কতা ব্যবস্থা স্থাপন	পানি সংকট, ঝড়, খরা, বন্যা, বরফ এবং তুষার, চরম তাপমাত্রা, ভূমিধস / কাদা প্রবাহ, হিমবাহের হ্রদের ফেটে যাওয়া বন্যা



Corporate Use

**Annex VI** পরিশিষ্ট **VI (খ)** - পরিবেশগত এবং সামাজিক  
ব্যবস্থাপনা কাঠামো  
গ্রীন ক্লাইমেট ফান্ড (**Green Climate Fund**) অর্থায়ন প্রস্তু





## সংযোজন ৩: GGBI-এর বর্জিত বা সীমাবদ্ধ কার্যক্রমের তালিকা

নিম্নলিখিত বর্জিত কার্যক্রমের তালিকাটি প্রাথমিক এবং GGBI কনসোর্টিয়ামের সদস্যদের মধ্যে আলোচনার বর্তমান অবস্থা সম্পর্কে জানাতে প্রণীত হয়েছে।

### সাধারণ শর্তাবলী:

যখন সবুজ বন্ড বা স্থায়িত্ব বন্ড ফ্রেমওয়ার্কে অন্তর্ভুক্ত তথ্য নির্দিষ্ট বর্জন মানদণ্ড - যেমন নির্দিষ্ট অর্থায়িত কার্যক্রমের জন্য শক্তি কর্মক্ষমতা সীমা - পূরণ করা হয়েছে কিনা তা নির্ধারণের জন্য অপরিহার্য হয়, তখন ফান্ড ম্যানেজার ইস্যুয়ার থেকে সরাসরি প্রাপ্ত তথ্য বা যুক্তিসঙ্গত নিশ্চয়তা প্রদানকারী অন্যান্য তথ্য উৎসের (যেমন দ্বিতীয় পক্ষের মতামত, নিরীক্ষিত রিপোর্টিং, বিদ্যমান জাতীয় খাতভিত্তিক আইনি প্রয়োজনীয়তা) উপর বিশ্বাসযোগ্যভাবে নির্ভর করতে পারে বর্জন মানদণ্ডের সাথে সম্মতি মূল্যায়ন করার জন্য।

### পূর্ববর্তী যাচাইকরণ (Ex-post verification):

যদি ইস্যু করার সময় প্রকল্পগুলির অন্তর্ভুক্তি বা বর্জনের যাচাইকরণের জন্য তথ্য সহজলভ্য না হয়, তাহলে নির্দিষ্ট কার্যক্রমগুলির জন্য পূর্ববর্তী যাচাইকরণ নির্দিষ্ট শর্তের অধীনে স্থাপন করা হবে, যা ফান্ডের চূড়ান্ত ESG চার্টারে আরও বিস্তারিতভাবে ব্যাখ্যা করা হবে।

### বর্জিত কার্যক্রম

1. যে প্রকল্পগুলি মানুষের ব্যক্তিগত অধিকার এবং স্বাধীনতা সীমাবদ্ধ করে, বা মানবাধিকার লঙ্ঘন করে, যার মধ্যে ILO মৌলিক শ্রম কনভেনশন অনুযায়ী ক্ষতিকারক বা শোষণমূলক জোরপূর্বক শ্রম<sup>1</sup>/ক্ষতিকারক শিশু শ্রম<sup>2</sup> অন্তর্ভুক্ত রয়েছে।
2. যে পণ্য বা কার্যক্রমের উৎপাদন বা বাণিজ্য স্বাগতিক দেশের আইন বা নিয়ম অনুযায়ী বা আন্তর্জাতিক কনভেনশন এবং চুক্তি অনুযায়ী অবৈধ হিসাবে গণ্য করা হয়, বা যা আন্তর্জাতিক পর্যায়ক্রমিক নিষিদ্ধ বা নিষেধাজ্ঞার আওতাভুক্ত, যেমন:
  - a) PCBs ধারণকারী পণ্য উৎপাদন, ব্যবহার বা<sup>3</sup>.

1 বলপূর্বক শ্রম বলতে সমস্ত কাজ বা সেবা বোঝায়, যা স্বৈচ্ছায় সম্পাদিত হয় না এবং যা কোনো ব্যক্তির থেকে বলপ্রয়োগ বা শাস্তির হুমকির অধীনে আদায় করা হয়।

2 ক্ষতিকারক শিশু শ্রম বলতে সেই কাজ বোঝায় যা শিশুদের অর্থনৈতিকভাবে শোষণ করে, বা যা শিশুর শিক্ষায় বাধা সৃষ্টি করতে পারে, বা যা শিশুর স্বাস্থ্য, শারীরিক, মানসিক, নৈতিক বা সামাজিক বিকাশের জন্য ক্ষতিকারক হতে পারে। এছাড়াও, যেকোনো কাজ যা ১৫ বছর পূর্ণ না হওয়া ব্যক্তির দ্বারা সম্পাদিত হয়, তা ক্ষতিকারক বলে বিবেচিত হয়, যদি না স্থানীয় আইন বাধ্যতামূলক বিদ্যালয়ের উপস্থিতি বা একটি উচ্চতর ন্যূনতম কর্ম বয়স নির্ধারণ করে থাকে; এমন ক্ষেত্রে, ক্ষতিকারক শিশু শ্রম নির্ধারণের জন্য উচ্চতর বয়স প্রযোজ্য হবে।

3 পলিক্লোরিনেটেড বাইফেনাইলস (PCBs) অত্যন্ত বিষাক্ত রাসায়নিকগুলির একটি গোষ্ঠী।



- b) অ্যাসবেস্টস ফাইবারের উৎপাদন, বাজারে স্থাপন এবং ব্যবহার, এবং এই ফাইবারগুলি ইচ্ছাকৃতভাবে যোগ করা নিবন্ধ ও মিশ্রণগুলির উৎপাদন।<sup>4</sup>
- c) ওজোন স্তর ধ্বংসকারী পদার্থ এবং এমন পদার্থগুলির উৎপাদন, ব্যবহার বা বাণিজ্য, যা আন্তর্জাতিকভাবে নিষিদ্ধ বা নিষেধাজ্ঞার আওতায়, যার মধ্যে রয়েছে ফার্মাসিউটিক্যালস, কীটনাশক/হার্বিসাইড এবং রাসায়নিক পদার্থ।<sup>5</sup>
- d) স্থায়ী জৈব দূষকদের উৎপাদন বা ব্যবহার বা বাণিজ্য।<sup>6</sup>
- e) বিপন্ন প্রজাতির আন্তর্জাতিক বাণিজ্য সম্পর্কিত কনভেনশন (CITES) এর আওতায় নিয়ন্ত্রিত বন্যপ্রাণী বা বন্যপ্রাণী পণ্যের উৎপাদন বা বাণিজ্য।
- f) পাবলিক আন্তর্জাতিক আইনের অধীনে নিষিদ্ধ বর্জ্যের আন্তঃসীমান্ত চলাচল।<sup>7</sup>
3. স্বাগতিক দেশের আইন বা আন্তর্জাতিক কনভেনশন দ্বারা নিষিদ্ধ কার্যক্রম, যা জীববৈচিত্র্য সম্পদ সংরক্ষণ সম্পর্কিত, সংরক্ষিত এলাকাগুলিতে উল্লেখযোগ্য প্রভাব ফেলা প্রকল্পগুলির সাথে সম্পর্কিত, বা যথাযথ প্রশমন/ক্ষতিপূরণ ছাড়াই সাংস্কৃতিক ঐতিহ্য স্থান (যেমন ইউনেস্কো ওয়ার্ল্ড হেরিটেজ সাইট) সম্পর্কিত।
4. যে কোনো কার্যক্রম, যা গুরুত্বপূর্ণ বাসস্থানগুলির উল্লেখযোগ্য অবক্ষয়, রূপান্তর বা ধ্বংসের সাথে জড়িত।<sup>89</sup>

4 22 জুন 2016 তারিখের কমিশন প্রবিধান (EU) 2016/1005, যা ইউরোপীয় সংসদ এবং কাউন্সিলের নিয়ম (EC) নং 1907/2006 এর সংযোজন XVII কে সংশোধন করে, রাসায়নিকগুলির নিবন্ধন, মূল্যায়ন, অনুমোদন এবং সীমাবদ্ধতা (REACH) সম্পর্কে অ্যাসবেস্টস ফাইবারস (ক্রাইসোটাইল) এর বিষয়ে।

5 তথ্যপত্র :ইউরোপীয় সংসদ এবং কাউন্সিলের 4 জুলাই 2012 তারিখের প্রবিধান (EU) নং 649/2012 যা বিপজ্জনক রাসায়নিকের রপ্তানি এবং আমদানি সম্পর্কে সংশোধিত হয়েছে: এমন পণ্যগুলির জাতিসংঘের সংহত তালিকা যেগুলির ব্যবহার এবং/অথবা বিক্রয় নিষিদ্ধ, প্রত্যাহার, কঠোরভাবে সীমাবদ্ধ বা সরকার কর্তৃক অনুমোদিত নয়; নির্দিষ্ট বিপজ্জনক রাসায়নিক এবং কীটনাশকের আন্তর্জাতিক বাণিজ্যে আগাম অবহিত সম্মতির পদ্ধতি সম্পর্কিত কনভেনশন (রটারডাম কনভেনশন); বিপদ দ্বারা কীটনাশকের জন্য বিশ্ব স্বাস্থ্য সংস্থার প্রস্তাবিত শ্রেণিবিন্যাস।

6 তথ্যপত্র: স্থায়ী জৈব দূষক (POPs) সম্পর্কিত স্টকহোম কনভেনশন, 2009 সালে সংশোধিত।

7 তথ্যপত্র: বিপজ্জনক বর্জ্যের আন্তঃসীমান্ত চলাচল এবং তাদের নিষ্পত্তি নিয়ন্ত্রণ সম্পর্কিত বেসেল কনভেনশন; বর্জ্যের চালান সম্পর্কিত 14 জুন 2006 তারিখের নিয়ম (EC) নং 1013/2006; এবং পুনরুদ্ধার কার্যক্রমের জন্য বর্জ্যের আন্তঃসীমান্ত চলাচলের নিয়ন্ত্রণের উপর সিদ্ধান্ত C(92)39/Final এর পুনর্বিবেচনার বিষয়ে OECD কাউন্সিলের সিদ্ধান্ত C(2001)107/Final।

8 ধ্বংস বলতে বোঝায় (1) ভূমি বা জল ব্যবহারের বড়, দীর্ঘমেয়াদী পরিবর্তনের কারণে একটি এলাকার অখণ্ডতার সম্পূর্ণ বা গুরুতর হ্রাস, বা (2) একটি আবাসস্থলের এমনভাবে পরিবর্তন যাতে সেই এলাকার তার ভূমিকা বজায় রাখার ক্ষমতা হারিয়ে ফেলে। স্পষ্টতই বলতে গেলে – গুরুত্বপূর্ণ আবাসস্থলের ধ্বংস প্রশমন এবং প্রতিক্রমণমূলক পদক্ষেপগুলি বিবেচনায় নেয় না।

9 গুরুত্বপূর্ণ আবাসস্থল হল উভয় প্রাকৃতিক এবং পরিবর্তিত আবাসস্থলের একটি উপসেট যা বিশেষ মনোযোগের দাবিদার। গুরুত্বপূর্ণ আবাসস্থলগুলির মধ্যে উচ্চ জীববৈচিত্র্যের মূল্যবান এলাকা অন্তর্ভুক্ত রয়েছে যা বিশ্ব সংরক্ষণ ইউনিয়ন ("IUCN") শ্রেণিবিন্যাসের মানদণ্ড পূরণ করে, যার মধ্যে রয়েছে IUCN রেড লিস্ট অফ থ্রেটেনড স্পিসিজ বা যেকোনো জাতীয় আইন অনুযায়ী সংজ্ঞায়িত সংকটাপন্ন, বিপন্ন বা ঝুঁকিপূর্ণ প্রজাতির বেঁচে থাকার জন্য প্রয়োজনীয় আবাসস্থল; স্থানীয় বা সীমিত-পরিসরের প্রজাতির জন্য বিশেষভাবে গুরুত্বপূর্ণ স্থান; পরিযায়ী প্রজাতির বেঁচে থাকার জন্য গুরুত্বপূর্ণ স্থান; গ্লোবালি গুরুত্বপূর্ণ সংখ্যার বা সমাবেশকারী প্রজাতির ব্যক্তিদের সমর্থনকারী এলাকা; প্রজাতির অনন্য সমাবেশের সাথে সম্পর্কিত বা প্রধান বিবর্তনীয় প্রক্রিয়া বা প্রধান বাস্তুতন্ত্র পরিষেবা প্রদান করে এমন এলাকা; এবং স্থানীয় সম্প্রদায়ের সামাজিক, অর্থনৈতিক বা সাংস্কৃতিক দিক থেকে গুরুত্বপূর্ণ জীববৈচিত্র্য ধারণকারী এলাকা। প্রাথমিক বন বা উচ্চ সংরক্ষণমূল্য বনকে গুরুত্বপূর্ণ আবাসস্থল হিসেবে বিবেচনা করা হবে। এই চুক্তির উদ্দেশ্যে, এর সাথে সংযুক্ত Schedule B হিসাবে প্রদত্ত ESG নীতিমালা এবং প্রক্রিয়াগুলি গুরুত্বপূর্ণ আবাসস্থল ধ্বংসের পরিহারের জন্য যুক্তিসঙ্গত এবং সন্তোষজনক নিশ্চয়তা প্রদান করে বলে বোঝা এবং সম্মত হয়েছে। গুরুত্বপূর্ণ আবাসস্থলগুলির মধ্যে কঠোর সুরক্ষার অধীনে প্রজাতি অন্তর্ভুক্ত রয়েছে যা হ্যাঁবিট্যাটস ডিরেক্টিভের আর্ট. 12-16 অনুযায়ী সুরক্ষিত।



5. যৌন বাণিজ্য এবং এর সাথে সম্পর্কিত যেকোনো অবকাঠামো, পরিষেবা এবং গণমাধ্যম।
6. অস্থিতিশীল মাছ ধরার পদ্ধতি (যেমন, সামুদ্রিক পরিবেশে 2.5 কিলোমিটারের বেশি দীর্ঘ জাল ব্যবহার করে ভাসমান জাল মাছ ধরা, বিস্ফোরক মাছ ধরা এবং বৈদ্যুতিক শক ব্যবহার করে মাছ ধরা)।
7. বর্ণবাদী, গণতন্ত্র বিরোধী এবং/অথবা নাৎসি মতাদর্শ প্রচারকারী গণমাধ্যমের উৎপাদন এবং বিতরণ।
8. তামাক (উৎপাদন, প্রক্রিয়াকরণ এবং বিতরণ)।
9. বৈজ্ঞানিক এবং পরীক্ষামূলক উদ্দেশ্যে জীবন্ত প্রাণী, যার মধ্যে এই প্রাণীদের প্রজননও অন্তর্ভুক্ত, যদি না এটি EU Directive 2010/63/EU এর সাথে সামঞ্জস্যপূর্ণ হয়, যা বৈজ্ঞানিক উদ্দেশ্যে ব্যবহৃত প্রাণীদের সুরক্ষা সম্পর্কিত ইউরোপীয় সংসদ এবং কাউন্সিলের 2019/1010 এর দ্বারা সংশোধিত হয়েছে।
10. গোলাবারুদ এবং অস্ত্র, সামরিক/পুলিশ সরঞ্জাম বা অবকাঠামো, সংশোধনাগার, কারাগার।
11. জুয়া, ক্যাসিনো এবং সমতুল্য উদ্যোগ এবং সম্পর্কিত সরঞ্জাম, বা এই ধরনের সুবিধা সংবলিত হোটেল।
12. যে কোনো তহবিল যা রাজনৈতিক বা ধর্মীয় কার্যক্রমে অর্থায়ন করে।
13. বাণিজ্যিক ইজারা এবং/অথবা গ্রীষ্মমন্ডলীয় এবং/অথবা প্রাথমিক প্রাকৃতিক বন রূপান্তর; প্রাকৃতিক বনকে একটি বাগানে রূপান্তর।
14. গ্রীষ্মমন্ডলীয় প্রাকৃতিক বন বা উচ্চ প্রকৃতিমূল্য বনভূমিতে ব্যবহারযোগ্য লগিং সরঞ্জাম ক্রয়; যা গ্রীষ্মমন্ডলীয় এবং/অথবা প্রাথমিক প্রাকৃতিক বন বা উচ্চ প্রকৃতিমূল্য বনভূমির পরিষ্কার কাটা এবং/অথবা অবক্ষয়ের দিকে পরিচালিত করে।
15. সেচযুক্ত বনভূমি।<sup>10</sup>
16. নতুন পাম তেলের বাগান।
17. জেনেটিক্যালি মডিফাইড অর্গানিজম (GMO) এর ইচ্ছাকৃত মুক্তির সাথে সম্পর্কিত যেকোনো কার্যক্রম, যদি না এটি EU Directive 2001/18/EC এবং EU Directive 2009/41/EC এবং সংশ্লিষ্ট দেশের আইন অনুযায়ী সামঞ্জস্যপূর্ণ হয়।
18. প্রাণী ক্লোনিং, বিশেষ করে গবাদি পশুর কার্যক্রম।
19. বৈজ্ঞানিক এবং পরীক্ষামূলক উদ্দেশ্যে জীবন্ত প্রাণী সংক্রান্ত কার্যক্রম, যার মধ্যে এই প্রাণীদের প্রজননও অন্তর্ভুক্ত, যদি না এটি EU Directive 2010/63/EU এর সাথে সামঞ্জস্যপূর্ণ হয়, যা বৈজ্ঞানিক উদ্দেশ্যে ব্যবহৃত প্রাণীদের সুরক্ষা সম্পর্কিত ইউরোপীয় সংসদ এবং কাউন্সিলের 2019/1010 এর দ্বারা সংশোধিত হয়েছে।
20. গবেষণা প্রাণীদের ক্ষেত্রে জিন সম্পাদনার সাথে সম্পর্কিত কার্যক্রম, যদি না এটি সংশ্লিষ্ট ক্ষেত্রে সংশোধিত Directive 2010/63/EU এবং Directive 2001/18/EC এর সাথে সামঞ্জস্যপূর্ণ হয়।

10 রোপণের প্রথম ৩ বছরে চারা গাছের গভীর মূলের বিকাশ নিশ্চিত করার জন্য, উচ্চ বেঁচে থাকার হার বজায় রাখতে অস্থায়ী সেচের জন্য অনুমতি দেওয়া হয়।



21. যেকোনো কার্যক্রম যা জোরপূর্বক উচ্ছেদ ঘটায়<sup>11</sup>, যদি না উচ্ছেদ জাতীয় আইনের সাথে সামঞ্জস্য রেখে এবং আন্তর্জাতিক মানবাধিকার চুক্তির বিধানগুলির সাথে পূর্ণ সম্মতিতে পরিচালিত হয়।<sup>12</sup>
22. যেকোনো কর্মকাণ্ড যা এর কার্যক্রমের প্রতিশোধমূলক পদক্ষেপের সমান হয়।
23. যে কোনো লিঙ্গভিত্তিক সহিংসতা এবং হয়রানি যা এটি অর্থায়ন করে এমন প্রকল্পের প্রেক্ষাপটে ঘটে।
24. দ্বন্দ্ব-ক্ষতিগ্রস্ত খনিজ এবং ধাতুর উত্তোলন বা খনন।
25. পারমাণবিক বিদ্যুৎ কেন্দ্র।
26. বড় বাঁধ<sup>13</sup>, বা গ্রিনফিল্ড জলবিদ্যুৎ প্রকল্পগুলি যা সম্ভাব্য উল্লেখযোগ্য পরিবেশগত এবং সামাজিক ঝুঁকি এবং প্রভাবের সাথে জড়িত।<sup>14</sup>
27. বর্জ্য ইনসিনারেশন, যতক্ষণ না সবুজ যোগ্যতা কাঠামোর সাথে সামঞ্জস্য যাচাই করা যায়।
28. উৎপাদন: কোক ওভেন পণ্য এবং পরিশোধিত পেট্রোলিয়াম পণ্য।
29. শক্তি-নিবিড় শিল্প উৎপাদন কার্যক্রম<sup>15</sup> যা উল্লেখযোগ্য CO2 নির্গমনের সাথে যুক্ত, যতক্ষণ না সবুজ যোগ্যতা কাঠামোর সাথে সামঞ্জস্য যাচাই করা যায়।
30. এমন কার্যক্রম যা, তহবিল বা ইস্যুয়ার-এর মূল্যায়নের উপর ভিত্তি করে, উল্লেখযোগ্য পরিবেশগত এবং সামাজিক ঝুঁকি/প্রভাব বহন করে, উল্লেখযোগ্য শারীরিক বা অর্থনৈতিক পুনর্বাসন, আদিবাসী জনগোষ্ঠী বা স্থানীয় ঐতিহ্যবাহী সম্প্রদায়ের অনৈচ্ছিক পুনর্বাসন এবং/অথবা প্রচলিত জমির ব্যবহার, গুরুত্বপূর্ণ বাসস্থান বা গুরুত্বপূর্ণ সাংস্কৃতিক ঐতিহ্য স্থানগুলির উপর প্রভাব, বা সাধারণভাবে সংবেদনশীল স্থানে পরিচালিত বা এমন স্থানে দৃশ্যমান প্রভাব ফেলতে পারে এমন কার্যক্রম, এমনকি যদি প্রকল্পের জন্য ESIA প্রয়োজন না হয়।

### প্যারিস চুক্তির সামঞ্জস্য অনুযায়ী অতিরিক্ত বর্জিত কার্যক্রম:

#### শক্তি

- কয়লা খনন, প্রক্রিয়াকরণ, পরিবহন এবং সংরক্ষণ।
- তেল অনুসন্ধান ও উৎপাদন, পরিশোধন, সংক্রমণ, বিতরণ এবং সংরক্ষণ।
- প্রাকৃতিক গ্যাসের অনুসন্ধান ও উৎপাদন, তরলকরণ, পুনর্গ্যাসীকরণ, সংক্রমণ, বিতরণ এবং সংরক্ষণ।
- বিশাল পরিসরের তাপ উৎপাদন যা নিরবচ্ছিন্ন তেল, প্রাকৃতিক গ্যাস, কয়লা বা পিটের ভিত্তিতে গরম করার জন্য, উপরোক্ত উত্তাপ এবং শীতলীকরণ সম্পর্কিত ব্যতিক্রম ব্যতীত।
- শিল্প তাপ উৎপাদনের জন্য কয়লা/পিট/তেল (যদি প্রাকৃতিক গ্যাস উপলব্ধ থাকে) ব্যবহার।
- নিরবচ্ছিন্ন জীবাশ্ম জ্বালানি থেকে বিদ্যুৎ উৎপাদন (এবং এর সাথে সম্পর্কিত শক্তি নেটওয়ার্ক সংযোগ), 250 gCO<sub>2</sub>/kWh কর্মক্ষমতা সীমার চেয়ে বেশি।

11 বলপূর্বক উচ্ছেদ বলতে এমন উচ্ছেদ বোঝায় যা উপযুক্ত আইনি বা অন্য কোনো সুরক্ষা প্রদান এবং প্রবেশাধিকার ছাড়াই করা হয়।

12 এতে UN Committee on Economic, Social and Cultural Rights (CESCR) দ্বারা বর্ণিত বলপূর্বক উচ্ছেদের বিরুদ্ধে প্রক্রিয়াকৃত সুরক্ষা অন্তর্ভুক্ত রয়েছে, যেমনটি উল্লেখ করা হয়েছে সাধারণ মন্তব্য নং ৭ (বৈধ বাসস্থানের অধিকার (Art.11.1): বলপূর্বক উচ্ছেদ, ২০ মে ১৯৯৭, E/1998/22) - <http://www.refworld.org/docid/47a70799d.html>); এবং উন্নয়ন-ভিত্তিক উচ্ছেদ এবং স্থানচ্যুতি সংক্রান্ত জাতিসংঘের মৌলিক নীতি এবং নির্দেশিকা - <https://www.ohchr.org/EN/Issues/Housing/Pages/ForcedEvictions.aspx>

13 আন্তর্জাতিক বৃহৎ বাঁধ কমিশন (ICOLD) এর মতে, একটি বড় বাঁধের সংজ্ঞা - [ICOLD CIGB > Definition of a Large Dam \(icold-cigb.org\)](http://www.icold-cigb.org)

14 এছাড়াও, যেকোনো প্রকল্প যা "EIB এর পরিবেশগত, জলবায়ু এবং সামাজিক নির্দেশিকা হাইড্রোপাওয়ার উন্নয়ন সম্পর্কিত" পূরণ করে না, তা বাদ দেওয়া হবে।<sup>15</sup> উদাহরণস্বরূপ: সিমেন্ট, অ্যালুমিনিয়াম, লোহা এবং ইস্পাত, মৌলিক রাসায়নিক পদার্থ, সার, প্লাস্টিক।

15 উদাহরণস্বরূপ: সিমেন্ট, অ্যালুমিনিয়াম, লোহা এবং ইস্পাত, মৌলিক রাসায়নিক পদার্থ, সার, প্লাস্টিক।



- নিরবচ্ছিন্ন জীবাশ্ম জ্বালানি থেকে ভূতাপীয় এবং জলবিদ্যুৎ কেন্দ্রের বিদ্যুৎ উৎপাদন (এবং এর সাথে সম্পর্কিত শক্তি নেটওয়ার্ক সংযোগ), 250 gCO<sub>2</sub>/kWhে কর্মক্ষমতা সীমার চেয়ে বেশি।
- টেকসই খাদ্য সরবরাহের প্রত্যয়িত প্রমাণ ছাড়া বায়োগ্যাস/বায়োমাস থেকে বিদ্যুৎ উৎপাদন (যেমন, পরিবেশগত এবং সামাজিক প্রভাব মূল্যায়ন বা তৃতীয় পক্ষ দ্বারা জারি করা আন্তর্জাতিকভাবে গৃহীত টেকসইতা সার্টিফিকেশন)।

## শিল্প

- গ্রিনফিল্ড বা EII উৎপাদনের উল্লেখযোগ্য সম্প্রসারণ যা প্রধানত প্রচলিত উচ্চ-কার্বন প্রক্রিয়ার উপর ভিত্তি করে এবং CCS বা নবায়নযোগ্য শক্তির উৎসের দিকে অগ্রসর হওয়া ছাড়া। এতে বিনিয়োগ অন্তর্ভুক্ত হতে পারে যেমন গ্রিনফিল্ড প্রচলিত কোক-ভিত্তিক ব্লাস্ট ফার্নেস (BF/BOF) প্রাথমিক ইস্পাত উৎপাদন, সম্পূর্ণরূপে জীবাশ্ম-ভিত্তিক রাসায়নিক এবং প্লাস্টিকের উৎপাদন, জীবাশ্ম-ভিত্তিক নাইট্রোজেন সার সংশ্লেষণ, এবং সাধারণ পোর্টল্যান্ড সিমেন্ট ক্লিন্কারের উৎপাদন, যদি না প্রকল্পটি একটি উপযুক্ত ডিকার্বনাইজেশন প্রযুক্তি অন্তর্ভুক্ত করে (যেমন CCS বা CCU)।
- বেষণা, উন্নয়ন এবং উদ্ভাবন, এবং সংশ্লিষ্ট উৎপাদন:
  - কয়লা, তেল এবং গ্যাস খাতের জন্য বিশেষভাবে নিবেদিত পণ্যগুলি, যার মধ্যে পরিবহন/অনুসন্ধান/ব্যবহার/সংরক্ষণ অন্তর্ভুক্ত।
  - অভ্যন্তরীণ দহন ইঞ্জিন (ICE) যাত্রীবাহী যানবাহন, যাত্রীবাহী গাড়ির জন্য ICE পাওয়ারট্রেন এবং নিবেদিত উপাদান।
  - প্রচলিত জ্বালানী ব্যবহারকারী জাহাজ এবং প্রচলিত বিমান (যেমন HFO, MDO, MGO, কেরোসিন) এবং নিবেদিত উপাদান।
  - জীবাশ্ম-ভিত্তিক বিদ্যুৎ উৎপাদন, এবং সংশ্লিষ্ট উপাদান।

## পরিবহন

- জীবাশ্ম জ্বালানির পরিবহন এবং সংরক্ষণের জন্য নিবেদিত যানবাহন এবং অবকাঠামো (নিবেদিত জাহাজ এবং রেলকার, কয়লা এবং তেল টার্মিনাল, LNG বাল্ক ব্রেকিং সুবিধা ইত্যাদি)। নিবেদিত বলতে বোঝায় এমন নির্মাণ এবং অধিগ্রহণ যা প্রকল্পের আয়ুষ্কালের বেশিরভাগ সময় জীবাশ্ম জ্বালানি পরিবহন বা সংরক্ষণের জন্য স্পষ্ট উদ্দেশ্যে নির্মিত হয়।
- কেবল প্রচলিত জ্বালানী ব্যবহারকারী সামুদ্রিক জাহাজ (যেমন HFO, MDO, MGO)।
- প্রচলিত জ্বালানী-চালিত বিমান।
- বিমানবন্দরের ক্ষমতা সম্প্রসারণ।
- মোবাইল সম্পদ (যেমন যাত্রীবাহী যানবাহন, বাস, ভারী যানবাহন, ট্রেন) যতক্ষণ না সবুজ যোগ্যতা কাঠামোর সাথে সামঞ্জস্য যাচাই করা যায়।
- নতুন বড় সড়ক ক্ষমতা অবকাঠামো (ডুয়াল ক্যারিজওয়ে এবং তার চেয়ে বড়)।

## ভবন

- জীবাশ্ম জ্বালানির নিষ্কাশন, সংরক্ষণ, পরিবহন বা উৎপাদনের সাথে সম্পর্কিত ভবন।
- নতুন ভবন যা জাতীয় বা আঞ্চলিক ভবন স্টকের শীর্ষ 15%-এর মধ্যে পড়ে না, যেটি অপারেশনাল প্রাথমিক শক্তি চাহিদার হিসাবে প্রকাশ করা হয়েছে।

## বায়োইকোনমি



- AFOLU/LULUCF বিনিয়োগ এবং/অথবা অন্যান্য প্রকল্প যা 1 জানুয়ারী 2008 বা তার পরে উচ্চ কার্বন স্টক এবং উচ্চ জীববৈচিত্র্য এলাকার (যেমন প্রাথমিক এবং মাধ্যমিক বন, পিটল্যান্ড, জলাভূমি এবং প্রাকৃতিক তৃণভূমি) মর্যাদাপ্রাপ্ত জমিতে কৃষি কার্যকলাপের অস্থিতিশীল সম্প্রসারণের সাথে সম্পর্কিত কৃষি বা বনজ পণ্যগুলি উৎপাদন বা ব্যবহার করার লক্ষ্য রাখে।
- বায়োম্যাটেরিয়াল এবং বায়োফুয়েল উৎপাদন যা খাদ্য নিরাপত্তার সাথে আপস করতে পারে এমন খাদ্যশস্য ব্যবহার করে।
- রপ্তানিমুখী কৃষি ব্যবসার মডেল যা দীর্ঘ দূরত্বের বিমান কার্গো দ্বারা বাণিজ্যিকীকরণের উপর দৃষ্টি নিবদ্ধ করে (যেমন তাজা, নষ্ট হওয়ার ঝুঁকি রয়েছে এমন কৃষি পণ্যগুলির দীর্ঘ দূরত্বের, আন্তঃমহাদেশীয় বিমান কার্গো শিপমেন্টের উপর নির্ভরশীল বিনিয়োগ)।
- মাংস এবং দুগ্ধ শিল্প যা এমন উৎপাদন ব্যবস্থার উপর ভিত্তি করে যা অস্থিতিশীল প্রাণী পালনের সাথে জড়িত এবং/অথবা সেরা শিল্প, নিম্ন-কার্বন মান/বেঞ্চমার্কের তুলনায় GHG নির্গমন বাড়িয়ে দেয়।

### পানি এবং বর্জ্য

- বর্জ্য ইনসিনারেশন (বিদ্যুৎ) প্ল্যান্ট, যা 250 gCO<sub>2</sub>/kWhে কর্মক্ষমতা সীমার চেয়ে বেশি।
- ডেসালিনেশন, যদি এর সাথে সম্পর্কিত বিদ্যুৎ উৎপাদন 250 gCO<sub>2</sub>/kWhে কর্মক্ষমতা সীমার চেয়ে বেশি হয়।
- নতুন স্যানিটারি ল্যান্ডফিল বা ল্যান্ডফিল সেল যা ল্যান্ডফিল গ্যাস প্রশমন এবং নিয়ন্ত্রণ ব্যবস্থা অন্তর্ভুক্ত করে না, এবং যা একটি সমন্বিত বর্জ্য ব্যবস্থাপনা প্রকল্পের অংশ হিসাবে অন্তর্ভুক্ত নয়।

### তথ্য ও যোগাযোগ প্রযুক্তি

- EU-র বাইরে নতুন বা বড় আকারের হাইপার-স্কেল ডেটা সেন্টারের (5,000টির বেশি সার্ভার বা 10,000 বর্গফুট বা 20MW-এর বেশি) ক্ষেত্রে, যদি বিদ্যুতের উৎস ব্যাংকের এমিশন পারফরম্যান্স স্ট্যান্ডার্ড (EPS) অনুযায়ী না হয়, অর্থাৎ 250gCO<sub>2</sub>/kWhে।

### মানব সম্পদ

- সরকারি গবেষণা কার্যক্রম বা এর সাথে সম্পর্কিত সরঞ্জাম এবং অবকাঠামো যা সরাসরি এবং একচেটিয়াভাবে নিরবচ্ছিন্ন জীবাশ্ম জ্বালানির সাথে সম্পর্কিত।

### পরিশিষ্ট 8: GGBI-এর অভিযোগ প্রতিকার ব্যবস্থায় GCF-এর অবদান

GCF-এর অবদানের অভিযোগ প্রতিকার ব্যবস্থা GGBI-এর অভিযোগ প্রতিকার ব্যবস্থার মতোই হবে, যা EIB-এর পরিবেশগত ও সামাজিক (E&S) মানদণ্ডের ভিত্তিতে নিম্নলিখিত প্রয়োজনীয়তাগুলোর ওপর নির্ভর করে:

প্রকল্পের প্রাথমিক পর্যায়েই, ইস্যুকারীকে একটি কার্যকর প্রকল্প-স্তরের অভিযোগ প্রতিকার ব্যবস্থা প্রতিষ্ঠা করতে হবে, যা প্রকল্প চক্র জুড়ে স্টেকহোল্ডারদের উদ্বেগ এবং অভিযোগ গ্রহণ এবং প্রতিকার প্রদান করতে সক্ষম। এই ব্যবস্থা সমস্ত মানদণ্ডের সাথে সম্পর্কিত বিষয়গুলি অন্তর্ভুক্ত করবে, তবে কর্মক্ষেত্র-শ্রমিক সম্পর্কসহ পেশাগত স্বাস্থ্য, নিরাপত্তা এবং সুরক্ষার বিষয়গুলি এর আওতায় থাকবে না, কারণ এ জন্য একটি আলাদা অভিযোগ কাঠামো নির্ধারিত রয়েছে, যা মানদণ্ড ৮ এবং ৯ অনুযায়ী পরিচালিত হবে। অভিযোগ প্রতিকার



ব্যবস্থা একটি স্পষ্ট পদক্ষেপ-ধারাবাহিক প্রক্রিয়া নির্ধারণ করে, যেখানে সময়সীমা, ফলাফল, নির্দিষ্ট পর্যবেক্ষণ এবং কর্মক্ষমতা সূচক, এবং রিপোর্টিংয়ের প্রয়োজনীয়তাগুলো অন্তর্ভুক্ত থাকবে।

প্রকল্প-স্তরের অভিযোগ প্রতিকার ব্যবস্থা কোনো বিদ্যমান আনুষ্ঠানিক বা অনানুষ্ঠানিক ব্যবস্থার ওপর ভিত্তি করে কাজ করতে পারে, যদি সেগুলো যথাযথভাবে নকশা এবং বাস্তবায়িত হয় এবং প্রকল্পের উদ্দেশ্যের জন্য উপযুক্ত হয়। EIB প্রয়োজন মনে করলে প্রকল্প-নির্দিষ্ট ব্যবস্থা যোগ করা যেতে পারে। এই ব্যবস্থাটি নিশ্চিত করবে যে: (i) উদ্বেগগুলো দ্রুত এবং কার্যকরভাবে সমাধান করা হবে; (ii) এতে কোনো ধরনের ভীতি প্রদর্শন, জোরজবরদস্তি বা প্রতিশোধের আশঙ্কা থাকবে না; এবং (iii) এটি অন্তর্ভুক্তিমূলক হবে।

এই ব্যবস্থাটি লিঙ্গ অন্তর্ভুক্তিমূলক এবং সংবেদনশীল হবে, এবং পুরুষ, নারী, নন-বাইনারি বা লিঙ্গ-অসঙ্গত ব্যক্তির, তরুণ, বৃদ্ধ, নিরক্ষর, বা অন্যভাবে দুর্বল, প্রান্তিক এবং বৈষম্যের শিকার হওয়া গোষ্ঠীগুলোর জন্য প্রবেশের বাধাগুলো দূর করতে সহায়ক হবে। এটি ব্যক্তির গোপনীয়তা নিশ্চিত করবে এবং গোপনীয়তার বিকল্প রাখবে। প্রকল্পের অভিযোগ প্রতিকার প্রক্রিয়ায় প্রবেশের তথ্য প্রাসঙ্গিক ভাষায় এবং উপযুক্ত মাধ্যমের মাধ্যমে জনসাধারণের কাছে সহজলভ্য করা হবে।

প্রকল্প-স্তরের অভিযোগ প্রতিকার ব্যবস্থা যথাযথ সময়ের মধ্যে উদ্বেগগুলি ডকুমেন্ট করবে এবং সমাধান করবে, যার মাধ্যমে সাংস্কৃতিকভাবে উপযুক্ত, অধিকার-সামঞ্জস্যপূর্ণ এবং সকল স্টেকহোল্ডারের জন্য বিনামূল্যে এবং প্রতিশোধবিহীন প্রক্রিয়ায় সংলাপ এবং সম্পৃক্ততার মাধ্যমে কাজ করা হবে। এই প্রক্রিয়ায় আপিলের বিকল্প থাকবে এবং এটি অভিযোগকারীদের প্রশাসনিক বা বিচারিক চ্যানেলের মাধ্যমে বিকল্প অভিযোগ দাখিলের অধিকারকে বাধাগ্রস্ত করবে না, যেমন EIB গ্রুপের অভিযোগ ব্যবস্থাপনা প্রক্রিয়া।



পরিশিষ্ট ৫: পরিবেশগত ও সামাজিক (E&S) যথাযথ যাচাই জিজ্ঞাসাবাদ (Due Diligence Questionnaire)

I. সাধারণ ESG প্রশ্নাবলী

বর্জন নীতিমালা

1 আপনার কাছে কি বর্জন নীতিমালা আছে?

যদি হ্যাঁ হয়, আপনি কোন কার্যক্রমগুলি বর্জন করেন তা তালিকাভুক্ত করতে পারেন (আপনি যেখানে ঘর খালি বা বিদ্যমান তালিকায় কার্যক্রম যুক্ত করতে পারেন):

কয়লা		তামাক	
অন্যান্য জীবাশ্ম		অস্ত্র	
জ্বালানি		ওজোন স্তর ক্ষয়কারী পদার্থ	
বন নিধন		তেজস্ক্রিয় পদার্থ এবং অ্যাসবেস্টস	
পাম তেল চাষ			
অস্থিতিশীল মাছ ধরার পদ্ধতি			
জুয়া			
শিশু/জোরপূর্বক শ্রম			

আপনি কি IFC বর্জন তালিকা অনুসরণ করেন?

 [Link](#)

আপনি কি EIB বর্জন তালিকা অনুসরণ করেন?

 [Link](#)

2 আপনি কি এই বর্জন নীতিগুলি আপনার ঋণদান কার্যক্রমে প্রয়োগ করেন?

3 আপনি কি এই বর্জন নীতিগুলি আপনার পুঁজিবাজার কার্যক্রমে প্রয়োগ করেন??





## Annex VI পরিশিষ্ট VI (খ) – পরিবেশগত এবং সামাজিক ব্যবস্থাপনা কাঠামো গ্রীন ক্লাইমেট ফান্ড (Green Climate Fund) অর্থায়ন প্রস্তু

4 কয়লা সম্পর্কিত, আপনার কি একটি ধাপগত পরিহার পরিকল্পনা আছে??

লক্ষ্য বছর

উদাহরণস্বরূপ, 2030

এই পরিকল্পনার আওতায় কোন কার্যক্রমগুলি অন্তর্ভুক্ত?

0/450

যদি আপনার কাছে ধাপগত পরিহার পরিকল্পনা না থাকে, তবে এর কারণ সম্পর্কে কি আপনি বিশদভাবে ব্যাখ্যা করতে পারবেন?

0/900

5 আপনার বর্তমান সংস্পর্শ (পরিমাণ এবং আপনার মোট ঋণদান কার্যক্রমের শতাংশে) কয়লা/অন্যান্য জীবাশ্ম জ্বালানি/বন নিধনের উপর কি?

	কয়লা	অন্যান্য জীবাশ্ম জ্বালানি	বন নিধন
পরিমাণ (USD সমতুল্য):	<input type="text"/>	<input type="text"/>	<input type="text"/>
আপনার মোট ঋণদান কার্যক্রমের শতাংশে:	<input type="text"/>	<input type="text"/>	<input type="text"/>

6 আপনার অন্য কোনো বর্জন নীতি আছে যা আপনি উল্লেখ করতে চান বা মন্তব্য করতে চান?



## Annex VI পরিশিষ্ট VI (খ) – পরিবেশগত এবং সামাজিক ব্যবস্থাপনা কাঠামো গ্রীন ক্লাইমেট ফান্ড (Green Climate Fund) অর্থায়ন প্রস্তু

0/900

### কার্বন ফুটপ্রিন্ট

7 আপনি কি আপনার কার্বন ফুটপ্রিন্ট মূল্যায়ন করেন?

1 পরিসর ১	<input type="text"/>	পরিসর ২	<input type="text"/>	পরিসর ৩	<input type="text"/>	নিজস্ব কার্যক্রম	<input type="text"/>
ঋণদান কার্যক্রম	<input type="text"/>	পুঁজিবাজার কার্যক্রম	<input type="text"/>	অন্তর্ভুক্ত কার্যক্রমগুলির শতাংশ	<input type="text"/>		

যদি হ্যাঁ হয়, আপনি এই মূল্যায়নের জন্য কোন টুল/ আন্তর্জাতিক মান ব্যবহার করেন?

0/600

8 আপনার কার্যক্রমের জন্য কি ডিকার্বনাইজেশন লক্ষ্যমাত্রা আছে? যদি আপনার নেট জিরো কৌশল থাকে, তবে সরাসরি প্রশ্ন ১০-এ যান।

যদি হ্যাঁ হয়, লক্ষ্যমাত্রার বিবরণ প্রদান করুন:

লক্ষ্য বছর	<input type="text" value="20..."/>	বেসলাইন	<input type="text" value="20..."/>	পরিসর ১/২-এর জন্য শতাংশ হ্রাস লক্ষ্য	<input type="text"/>
লক্ষ্য বছর	<input type="text" value="20..."/>	বেসলাইন	<input type="text" value="20..."/>	পরিসর ৩-এর জন্য শতাংশ হ্রাস লক্ষ্য	<input type="text"/>

নির্ধারিত সময়সীমার মধ্যে আপনার ডিকার্বনাইজেশন লক্ষ্যমাত্রা অর্জনের জন্য প্রধান পদক্ষেপগুলি কী হবে?



## Annex VI পরিশিষ্ট VI (খ) – পরিবেশগত এবং সামাজিক ব্যবস্থাপনা কার্যক্রম গ্রীন ক্লাইমেট ফান্ড (Green Climate Fund) অর্থায়ন প্রস্তু

0/900

যদি হ্যাঁ হয়, আপনার পথে কোনো বাহ্যিক সংস্থা (নিরীক্ষক, পরামর্শদাতা ইত্যাদি) দ্বারা যাচাই করা হয়েছে কি?

যাচাইকারী:

প্রয়োজন হয়, ডিকার্বনাইজেশন সম্পর্কিত অতিরিক্ত মন্তব্য:

0/900

### নেট জিরো

9 আপনি কি একটি নেট জিরো অঙ্গীকার জারি করেছেন?

যদি হ্যাঁ হয়, তাহলে আপনার লক্ষ্য এবং অন্তর্ভুক্ত পরিসর সম্পর্কে বিস্তারিত দিন:

	% হ্রাস লক্ষ্য	লক্ষ্য বছর	% কভারেজ	মন্তব্য (যদি থাকে)
পরিসর ১ এবং ২	<input type="text"/>	<input type="text"/>	<input type="text"/>	<input type="text"/>
পরিসর ৩	<input type="text"/>	<input type="text"/>	<input type="text"/>	<input type="text"/>
	% হ্রাস লক্ষ্য	লক্ষ্য বছর	% কভারেজ	মন্তব্য (যদি থাকে)
পরিসর ১ এবং ২	পরিসর ১ এবং ২	<input type="text"/>	<input type="text"/>	<input type="text"/>



## Annex VI পরিশিষ্ট VI (খ) – পরিবেশগত এবং সামাজিক ব্যবস্থাপনা কাঠামো গ্রীন ক্লাইমেট ফান্ড (Green Climate Fund) অর্থায়ন প্রস্তু

পারিসর ৩

পারিসর ৩

10 আপনার লক্ষ্য কি প্যারিস চুক্তির সাথে সামঞ্জস্যপূর্ণ?

11 আপনার লক্ষ্য কি বিজ্ঞান ভিত্তিক?

যদি হ্যাঁ হয়, তাহলে কোন মান অনুযায়ী?

0/900

12 নির্বাহী ব্যবস্থাপনার পারিশ্রমিক কি নেট জিরো লক্ষ্য বা অন্যান্য গুরুত্বপূর্ণ ESG উদ্দেশ্যের সাথে যুক্ত?

পারিশ্রমিক %

বোর্ডের  
তত্ত্বাবধানে নেট  
জিরো নীতি

যদি হ্যাঁ হয়, তাহলে আপনি অগ্রগতি কীভাবে ট্র্যাক করছেন?

0/900

শারীরিক ঝুঁকি মূল্যায়ন



## Annex VI পরিশিষ্ট VI (খ) – পরিবেশগত এবং সামাজিক ব্যবস্থাপনা কাঠামো গ্রীন ক্লাইমেট ফান্ড (Green Climate Fund) অর্থায়ন প্রস্তু

13 আপনি কি আপনার ঋণ পোর্টফোলিও এবং/অথবা বিনিয়োগের জন্য শারীরিক ঝুঁকি মূল্যায়ন করছেন?

	মূল্যায়ন করা হচ্ছে ক	ফ্রিকোয়েন্সি	অন্যান্য
ঋণ পোর্টফোলিও	<input type="text"/>	<input type="text"/>	<input type="text"/>
বিনিয়োগ	<input type="text"/>	<input type="text"/>	<input type="text"/>

যদি হ্যাঁ হয়, আপনি কি আপনার সম্পদের শারীরিক ঝুঁকি মূল্যায়নের জন্য IPCC পরিস্থিতি ব্যবহার করেন?

যদি হ্যাঁ হয়, আপনি এই ঝুঁকি কীভাবে মূল্যায়ন করেন (যেমন, এক্সপোজার বিশ্লেষণ, পরিস্থিতি বিশ্লেষণ, স্ট্রেস টেস্টিং ইত্যাদি)? আপনি কি বিশদভাবে ব্যাখ্যা করতে পারেন?

0/900

14 আপনার জলবায়ু সম্পর্কিত আর্থিক ঝুঁকির কার্যকর ব্যবস্থাপনার জন্য নীতিমালা এবং প্রক্রিয়া আছে কি?

উৎস লিংক:

15 আপনার নীতিমালা/প্রক্রিয়া কার্যকরভাবে প্রয়োগ করা হচ্ছে তা যাচাই করার জন্য আপনার কাছে কি একটি নিরীক্ষণ প্রক্রিয়া রয়েছে?

ফ্রিকোয়েন্সি

অন্যান্য

16 আপনি কীভাবে আপনার ব্যবসায়িক কার্যক্রমে জলবায়ু সম্পর্কিত ঝুঁকি/সুযোগগুলি একীভূত করেন?



## Annex VI পরিশিষ্ট VI (খ) – পরিবেশগত এবং সামাজিক ব্যবস্থাপনা কাঠামো গ্রীন ক্লাইমেট ফান্ড (Green Climate Fund) অর্থায়ন প্রস্তু

0/900

17 যে সম্পদগুলি উচ্চ শারীরিক ঝুঁকি হিসাবে বিবেচিত হয়, তাদের জন্য আপনি কোন প্রক্রিয়া প্রয়োগ করেন?

0/900

সম্পর্কের  
জন্য:

[Link  
to  
IIGCC](#)

### II. নির্দিষ্ট টেকসই অর্থায়ন প্রশ্নাবলী

#### a) টেকসই কাঠামোর যৌক্তিকতা

1 পনার কাছে কি এমন কোনো লক্ষ্য আছে যে % বা নতুন ব্যবসার পরিমাণ যা আপনি টেকসই ঋণ প্রদানে উৎসর্গ করতে চান?

লক্ষ্য শতাংশ  
(%)

পরিমাণ  
(USD  
সমতুল্য)

লক্ষ্য বছর

2 গত তিন বছরে আপনার মোট ঋণ পোর্টফোলিওর টেকসই অর্থায়নের শতাংশ কত?

###

###

###



## Annex VI পরিশিষ্ট VI (খ) – পরিবেশগত এবং সামাজিক ব্যবস্থাপনা কাঠামো গ্রীন ক্লাইমেট ফান্ড (Green Climate Fund) অর্থায়ন প্রস্তু

- 3 আপনার কি টেকসই পণ্য প্রস্তুত রয়েছে?  
(যেমন সবুজ খণের জন্য ছাড়ের হার, সম্পদ পুনঃনির্মাণের জন্য উন্নত সুবিধা/নিম্ন আয়ের খণগ্রহীতাদের জন্য খণ বৃদ্ধির সুবিধা)

যদি হ্যাঁ হয়, দয়া করে বিস্তারিত দিন:

0/900

### b) অর্থায়নকৃত প্রকল্পগুলির পরিবেশগত এবং সামাজিক ঝুঁকি মূল্যায়ন

আমরা আপনার প্রকল্প নির্বাচনের প্রক্রিয়া এবং আপনি যে প্রকল্পগুলি অর্থায়ন করেন তার পরিবেশগত এবং সামাজিক ঝুঁকিগুলি কীভাবে মূল্যায়ন করেন তা আরও ভালভাবে বুঝতে চাই (যেমন, এমন কোনো প্রকল্পের অর্থায়ন না করা যা পরিবেশের জন্য ক্ষতিকর হতে পারে, স্থানীয় জনসংখ্যার জন্য ঝুঁকিপূর্ণ হতে পারে ইত্যাদি)।

#### ঝুঁকি এবং প্রভাবের সনাক্তকরণ

- 4 আপনি কি আপনার অর্থায়িত প্রকল্পগুলির E&S (পরিবেশগত এবং সামাজিক) ঝুঁকি এবং প্রভাব মূল্যায়নের জন্য কোনো কর্মসূচম মানদণ্ড বা নীতি ব্যবহার করছেন?

যদি হ্যাঁ হয়, আপনি কি IFC, EBRD বা EIB-এর মতো আন্তর্জাতিক FI মানগুলির সাথে সামঞ্জস্যপূর্ণ?

IFC

EBRD

EIB

অন্যান্য

- 5 আপনার কি একটি পরিবেশগত এবং সামাজিক ব্যবস্থাপনা ব্যবস্থা (ESMS) রয়েছে?

উৎস লিংক



## Annex VI পরিশিষ্ট VI (খ) – পরিবেশগত এবং সামাজিক ব্যবস্থাপনা কাঠামো গ্রীন ক্লাইমেট ফান্ড (Green Climate Fund) অর্থায়ন প্রস্তু

যদি হ্যাঁ হয়, আপনি কীভাবে আপনার অর্থায়নকৃত প্রকল্পগুলির সম্ভাব্য ক্ষতিকর প্রভাবগুলি পরিবেশ (দূষণ, পানি, জীববৈচিত্র্য, জলবায়ু পরিবর্তন ইত্যাদি) বা সমাজের (স্থানীয় সম্প্রদায়) উপর মূল্যায়ন করেন?

0/1200

6 আপনি কি আপনার ঋণদান সম্পদগুলি তাদের E&S প্রভাব/ঝুঁকি অনুযায়ী শ্রেণীবদ্ধ করেন (IFC/IUCN বিভাগগুলি বা অভ্যন্তরীণ বিভাগগুলি ব্যবহার করে)?

[Link IUCN](#)
[Link IFC](#)

7 ঝুঁকিপূর্ণ ঋণ দেওয়ার ক্ষেত্রে, আপনি কি ঝুঁকি প্রশমিত করার জন্য একটি পরিবেশগত এবং সামাজিক ব্যবস্থাপনা পরিকল্পনা (ESMP) সেট করেন?

8 আপনি কি ইকুয়েটর প্রিন্সিপালসের সদস্য?

9 আপনি কি নিশ্চিত করার জন্য কোনো বাহ্যিক সার্টিফিকেশন ব্যবহার করেন যে আপনি যে প্রকল্পগুলি অর্থায়ন করেন তাদের কোনো নেতিবাচক বাহ্যিকতা নেই? যদি হ্যাঁ হয়, দয়া করে বিশদভাবে ব্যাখ্যা করুন।





## Annex VI পরিশিষ্ট VI (খ) – পরিবেশগত এবং সামাজিক ব্যবস্থাপনা কার্যক্রম গ্রীন ক্লাইমেট ফান্ড (Green Climate Fund) অর্থায়ন প্রস্তু

0/900

- 10 আমরা জানতে চাই, আপনি যখন একটি নতুন প্রকল্প অর্থায়ন করেন, তখন জাতীয় আইন বা অভ্যন্তরীণ নীতিমালার মাধ্যমে নিম্নলিখিত E&S ঝুঁকিগুলি কভার করেন কিনা:

শ্রম এবং কর্ম পরিবেশ		আদিবাসী জনগণ	
সম্পদ দক্ষতা এবং দূষণ প্রতিরোধ		সাংস্কৃতিক ঐতিহ্য	
সম্প্রদায়ের স্বাস্থ্য, নিরাপত্তা এবং সুরক্ষা		জলবায়ু পরিবর্তন	
ভূমি অধিগ্রহণ এবং অনৈচ্ছিক পুনর্বাসন		ঝুঁকিপূর্ণ গোষ্ঠী এবং লিঙ্গ	
জীববৈচিত্র্য সংরক্ষণ এবং জীবন্ত প্রাকৃতিক সম্পদের টেকসই ব্যবস্থাপনা			

- 11 আপনার কাছে কি টেকসই প্রকল্প নির্বাচন করার সময় মানবাধিকার যথাযথ পরিশ্রম প্রক্রিয়া রয়েছে?

বিশেষভাবে, আপনি আপনার প্রকল্প নির্বাচনে ILO কনভেনশন এবং সুপারিশগুলি কীভাবে সংযুক্ত করেন?

0/900

আপনি কীভাবে নিশ্চিত করেন যে প্রকল্পগুলি জোরপূর্বক/শিশু শ্রমে না জড়িত?

0/900

- 12 আপনার E&S মূল্যায়ন প্রক্রিয়া সম্পর্কে আপনি অতিরিক্ত কোনো মন্তব্য করতে চান কি?



## Annex VI পরিশিষ্ট VI (খ) – পরিবেশগত এবং সামাজিক ব্যবস্থাপনা কাঠামো গ্রীন ক্লাইমেট ফান্ড (Green Climate Fund) অর্থায়ন প্রস্তু

0/900

### সংস্থাগত ক্ষমতা

- 13 আপনি কীভাবে আপনার সংস্থায় E&S ব্যবস্থাপনা কাঠামো তৈরি করছেন তা ব্যাখ্যা করতে পারেন?  
উদাহরণস্বরূপ, দায়িত্বে থাকা লোকের সংখ্যা, কে দায়িত্বশীল, এবং FI এর কোন অংশ E&S ব্যবস্থাপনার তত্ত্বাবধান করছে?

0/900

- 14 ঋণ মঞ্জুরির পর আপনি কি E&S ঝুঁকি মূল্যায়নের নিয়মিত পর্যালোচনা করেন?

*ত্রিকোয়েন্সি*

*অন্যান্য*

যদি হ্যাঁ হয়, কে এই পর্যালোচনার তত্ত্বাবধান করছে?

0/450

- 15 আপনার কাছে কি একটি নিরীক্ষণ প্রক্রিয়া রয়েছে যা নিশ্চিত করে যে অভ্যন্তরীণ নীতিমালায় বর্ণিত পর্যবেক্ষণ সঠিকভাবে সম্পন্ন হচ্ছে?  
যদি হ্যাঁ হয়, দয়া করে বিস্তারিতভাবে ব্যাখ্যা করুন।



## Annex VI পরিশিষ্ট VI (খ) – পরিবেশগত এবং সামাজিক ব্যবস্থাপনা কার্ঠামো গ্রীন ক্লাইমেট ফান্ড (Green Climate Fund) অর্থাযন প্রস্তু

0/450

### উত্থাপন এবং সম্পৃক্তি প্রক্রিয়া

- 16 আপনি কি একটি অভিযোগ প্রতিকার ব্যবস্থা স্থাপন করেছেন যাতে স্টেকহোল্ডাররা একটি প্রকল্পের উন্নয়নের সাথে সম্পর্কিত যেকোনো সমস্যার রিপোর্ট করতে পারে?

- 17 আপনি কীভাবে নিশ্চিত করেন যে আপনি অর্থাযন করা প্রকল্পের প্রভাবিত সম্প্রদায় এবং অন্যান্য স্টেকহোল্ডারদের অভিযোগগুলি সঠিকভাবে প্রতিক্রিয়া এবং পরিচালিত হয়?

0/900

- 18 আপনি কি আপনার অর্থাযনকৃত প্রকল্পে কোনো উল্লেখযোগ্য বিতর্কের সম্মুখীন হয়েছেন?

তারিখ

যদি হ্যাঁ হয়, আপনি কি একটি উত্থাপন প্রক্রিয়া স্থাপন করেছেন এবং আপনি এটি ব্যাখ্যা করতে পারেন?

0/900

- 19 আপনি কি আপনার ঋণগ্রহীতার সাথে একত্রে নেতিবাচক বাহ্যিকতা প্রশমিত করতে প্রতিকার পরিকল্পনা স্থাপন এবং সম্পৃক্ত করেন?



**Annex VI** পরিশিষ্ট **VI (খ)** – পরিবেশগত এবং সামাজিক ব্যবস্থাপনা কার্ঠামো  
গ্রীন ক্লাইমেট ফান্ড (**Green Climate Fund**) অর্থায়ন প্রস্তু

যদি হ্যাঁ হয়, কিছু উদাহরণ প্রদান করতে পারেন?

0/900

20

আপনি কি এমন কোনো গ্রাহকের প্রকল্প অর্থায়ন বন্ধ করেছেন যারা আপনার সম্পৃক্ততার প্রতিক্রিয়া জানায়নি?

দি হ্যাঁ হয়, কিছু উদাহরণ প্রদান করতে পারেন?

0/900



## পরিশিষ্ট ৬: ইস্যুকারী-স্তরের ESG মূল্যায়ন

### **\*\*কর্পোরেট ইস্যুকারীদের ESG মূল্যায়ন\*\***

তহবিল ব্যবস্থাপকের ESG গবেষণা বিশ্লেষকরা বিভিন্ন সেক্টরে বিশেষজ্ঞ এবং তাদের দায়িত্বের মধ্যে রয়েছে:

- উদীয়মান এবং উন্নত ESG বিষয়গুলির উপর সর্বদা অবগত থাকা এবং প্রতিটি ব্যবসায়িক সেক্টরের প্রবণতা পর্যবেক্ষণ করা;
- স্বায়িত্বের ঝুঁকি এবং সুযোগগুলির মূল্যায়ন করা এবং স্বায়িত্বের কারণগুলির সাথে সম্পর্কিত নেতিবাচক প্রভাব নির্ধারণ করা;
- তহবিল ব্যবস্থাপকের মালিকানাধীন ESG স্কোরিং সিস্টেমে প্রাসঙ্গিক কর্মক্ষমতা সূচক (KPIs) এবং ওজন নির্বাচন করা।

আমাদের ESG বিশ্লেষণ পদ্ধতি ৩৮টি মানদণ্ড নিয়ে গঠিত, যা প্রতিটি কার্যক্রমের সেক্টরের ESG প্রোফাইল নির্ধারণ করে। ৩৮টি মানদণ্ডের মধ্যে, ১৭টি ক্রস-সেক্টর মানদণ্ড, যা সমস্ত কোম্পানির জন্য প্রযোজ্য, এবং ২১টি সেক্টর-নির্দিষ্ট মানদণ্ড, যা নিচের তালিকায় দেখানো হয়েছে:

**\*\*পরিবেশ (Environment)\*\* | \*\*সামাজিক (Social)\*\* | \*\*শাসন (Governance)\*\***

**\*\*সাধারণ মানদণ্ড (Generic Criteria)\*\***

- **\*\*পরিবেশ\*\***

- নির্গমন ও শক্তি (Emissions & Energy)
- পানি ব্যবস্থাপনা (Water Management)
- জীববৈচিত্র্য ও দূষণ (Biodiversity & Pollution)
- সরবরাহ শৃঙ্খলা - পরিবেশ (Supply Chain - Environment)

- **\*\*সামাজিক\*\***

- স্বাস্থ্য ও নিরাপত্তা (Health & Safety)
- কাজের পরিবেশ (Working Conditions)
- শ্রম সম্পর্ক (Labour Relations)
- সরবরাহ শৃঙ্খলা - সামাজিক (Supply Chain - Social)
- পণ্য ও গ্রাহক দায়িত্ব (Product & Customer Responsibility)
- সম্প্রদায় সম্পৃক্ততা ও মানবাধিকার (Community Involvement & Human Rights)



- **\*\*শাসন\*\***

- বোর্ড কাঠামো (Board Structure)
- অডিট ও নিয়ন্ত্রণ (Audit & Control)
- ক্ষতিপূরণ (Remuneration)
- শেয়ারহোল্ডারদের অধিকার (Shareholders' Rights)
- নৈতিকতা (Ethics)
- কর নীতি (Tax practices)
- ESG কৌশল (ESG Strategy)

**\*\*সেক্টর-নির্দিষ্ট মানদণ্ড (Sector-Specific Criteria)\*\***

- **\*\*পরিবেশ\*\***

- পরিচ্ছন্ন শক্তি (Clean Energy)
- সবুজ গাড়ি (Green Car)
- সবুজ রসায়ন (Green Chemistry)
- টেকসই নির্মাণ (Sustainable Construction)
- দায়িত্বশীল বন ব্যবস্থাপনা (Responsible Forest Management)
- কাগজ পুনর্ব্যবহার (Paper Recycling)
- সবুজ বিনিয়োগ ও অর্থায়ন (Green Investing & Financing)
- সবুজ বীমা (Green Insuring)
- সবুজ ব্যবসা (Green Business)
- প্যাকেজিং (Packaging)

- **\*\*সামাজিক\*\***

- বায়োএথিক্স (Bioethics)
- দায়িত্বশীল বিপণন (Responsible Marketing)
- স্বাস্থ্যকর পণ্য (Healthy Product)
- তামাক ঝুঁকি (Tobacco Risk)
- যানবাহনের নিরাপত্তা (Vehicle Safety)
- যাত্রী নিরাপত্তা (Passenger Safety)



- দায়িত্বশীল মিডিয়া (Responsible Media)
- তথ্য নিরাপত্তা ও গোপনীয়তা (Data Security & Privacy)
- ডিজিটাল বিভাজন (Digital Divide)
- ওষুধে প্রবেশাধিকার (Access to Medicine)
- আর্থিক অন্তর্ভুক্তি (Financial Inclusion)

সূত্র: তহবিল ব্যবস্থাপক।

ESG মানদণ্ডের ওজন নির্ধারণ ESG বিশ্লেষণের একটি মূল উপাদান। ওজন নির্ধারণ মডেলটি বিবেচনা করে যে ESG মানদণ্ড চারটি ভেক্টরের মাধ্যমে একটি প্রতিষ্ঠানের মূল্যে প্রভাব ফেলতে পারে: নিয়ন্ত্রক চাপ, খ্যাতি, ব্যবসায়িক মডেল, এবং কার্যকরী দক্ষতা।

ESG মানদণ্ডের ওজন নির্ধারণ করতে ESG গবেষণা বিশ্লেষকরা নিম্নলিখিত দুটি গুরুত্বপূর্ণ বিষয়ে প্রতিটি মানদণ্ডের প্রভাবের সম্ভাব্যতা এবং প্রভাবের মাত্রা বিবেচনা করেন:

- **\*\*প্রথম গুরুত্বপূর্ণ বিষয়\*\***: প্রতিষ্ঠানটি তার শিল্প এবং স্বতন্ত্র পরিস্থিতির মধ্যে অন্তর্নিহিত স্বায়িত্বের ঝুঁকি এবং সুযোগগুলিকে পূর্বানুমান করতে এবং সেগুলি পরিচালনা করতে সক্ষম হওয়ার ক্ষমতা।
- **\*\*দ্বিতীয় গুরুত্বপূর্ণ বিষয়\*\***: প্রতিষ্ঠানটির ব্যবস্থাপনা দল তাদের কার্যক্রমের সম্ভাব্য নেতিবাচক প্রভাবগুলো স্বায়িত্বের মানদণ্ডগুলির সাথে মোকাবিলা করার ক্ষমতা।

এই দুটি গুরুত্বপূর্ণ বিষয়ে বিশ্লেষণ করার পদ্ধতিটি প্রতিটি সেক্টরের নির্দিষ্ট বৈশিষ্ট্য এবং ঘটনাগুলি বিবেচনা করে ঝুঁকিগুলোকে অগ্রাধিকার দিতে সহায়তা করে। ওজন নির্ধারণ ঝুঁকির তীব্রতা, তা উদীয়মান বা প্রতিষ্ঠিত, এবং এর সময়সীমাকে বিবেচনা করে। এভাবে, সবচেয়ে গুরুত্বপূর্ণ ঝুঁকিগুলোকে সর্বোচ্চ ওজন দেওয়া হয়।

ESG রেটিংগুলি বিশ্লেষকদের দ্বারা নির্ধারিত ESG মানদণ্ড এবং ওজনের উপর ভিত্তি করে এবং আমাদের বাহ্যিক ডেটা প্রদানকারীদের কাছ থেকে প্রাপ্ত ESG স্কোরগুলিকে সংমিশ্রণ করে গণনা করা হয়। গণনার প্রতিটি ধাপে, স্কোরগুলো Z-স্কেরে স্বাভাবিকীকরণ করা হয়। Z-স্কের হল একটি "স্বাভাবিক" জনসংখ্যার সাথে ফলাফল তুলনা করার একটি পদ্ধতি (ইসুকারীর স্কেরের বিচ্যুতি, সেক্টরের গড় স্কেরের সাথে তুলনা করে, মানক বিচ্যুতির মাধ্যমে)। প্রতিটি ইসুকারীকে তাদের সেক্টরের গড় স্কেরের সাথে তুলনা করে মূল্যায়ন করা হয়, যা সেক্টরের স্তরে সেরা এবং সবচেয়ে খারাপ অনুশীলনগুলোকে আলাদা করতে সহায়ক হয়।

গণনার শেষে, প্রতিটি কোম্পানিকে একটি ESG স্কোর (প্রায় -3 থেকে +3 এর মধ্যে) এবং একটি A থেকে G এর স্কেলে একটি রেটিং দেওয়া হয়, যেখানে A হল সেরা এবং G হল সবচেয়ে খারাপ। রেটিং D গড় স্কোরগুলিকে উপস্থাপন করে (প্রায় -0.5 থেকে +0.5); প্রতিটি অক্ষর একটি মানক বিচ্যুতির সাথে সম্পর্কিত। প্রতিটি ইসুকারীর জন্য শুধুমাত্র একটি ESG রেটিং থাকে, যে কোনো মানদণ্ডের মহাবিশ্ব নির্বিশেষে। ESG রেটিংটি "সেক্টর নিরপেক্ষ," যার অর্থ কোনো সেক্টরকে অগ্রাধিকার বা, বিপরীতভাবে, ক্ষতিগ্রস্ত করা হয় না।



### সার্বভৌমদের জন্য ESG মূল্যায়ন

তহবিল ব্যবস্থাপকের সার্বভৌম ESG স্কোরিং পদ্ধতির লক্ষ্য হলো সার্বভৌম ইস্যুকারীদের ESG কর্মক্ষমতা মূল্যায়ন করা। পরিবেশগত (E), সামাজিক (S), এবং শাসন (G) কারণগুলো মাঝারি এবং দীর্ঘমেয়াদে ইস্যুকারীর ঋণ পরিশোধের সম্ভবতার ওপর প্রভাব ফেলতে পারে। এছাড়াও, এই কারণগুলো প্রতিফলিত করে যে একটি দেশ কীভাবে প্রধান স্থায়িত্বের সমস্যাগুলো মোকাবিলা করছে, যা বৈশ্বিক স্থিতিশীলতাকে প্রভাবিত করতে পারে।

তহবিল ব্যবস্থাপকের পদ্ধতিটি প্রায় ৫০টি ESG সূচকের একটি সেটের ওপর নির্ভর করে, যা তহবিল ব্যবস্থাপক দ্বারা প্রাসঙ্গিক হিসাবে বিবেচিত হয়েছে, স্থায়িত্ব ঝুঁকি এবং স্থায়িত্বের কারণগুলোর মোকাবিলার জন্য। প্রতিটি সূচক বিভিন্ন ডেটা পয়েন্টের মাধ্যমে ওজন নির্ধারণ করে, যা বিভিন্ন উৎস থেকে আসে, যেমন উন্মুক্ত উৎস আন্তর্জাতিক ডেটাবেস (বিশ্বব্যাংক গ্রুপ, জাতিসংঘ ইত্যাদির ডেটাবেস) এবং মালিকানাধীন ডেটাবেস।

তহবিল ব্যবস্থাপক প্রতিটি ESG সূচকের ওজন নির্ধারণ করেছে, যা চূড়ান্ত সার্বভৌম ESG স্কোরে অবদান রাখে এবং এর বিভিন্ন উপাদান (E, S, এবং G) এর সাথে সম্পর্কিত। সূচকগুলো স্বাধীন ডেটা প্রদানকারী Verisk Maplecroft থেকে সংগৃহীত হয়েছে। প্রতিটি সূচককে আরও স্পষ্টতার জন্য আটটি বিভাগে ভাগ করা হয়েছে, এবং প্রতিটি বিভাগ E, S, বা G স্তরের অধীনে অন্তর্ভুক্ত। আমাদের কর্পোরেট ESG রেটিং স্কেলের মতো, ইস্যুকারীদের ESG স্কোরকে A থেকে G পর্যন্ত একটি রেটিংয়ে অনুবাদ করা হয়, যেখানে A সর্বোচ্চ এবং G সর্বনিম্ন।

#### **\*\*পরিবেশগত (Environmental):\*\***

- জলবায়ু পরিবর্তন - প্রাকৃতিক পুঁজি (Climate change - Natural Capital)

#### **\*\*সামাজিক (Social):\*\***

- মানবাধিকার (Human Rights)

- সামাজিক সংহতি (Social Cohesion)

- মানব পুঁজি (Human Capital)

- নাগরিক অধিকার (Civil Rights)

#### **\*\*শাসন (Governance):\*\***

- শাসনের কার্যকারিতা (Governance Effectiveness)

- অর্থনৈতিক পরিবেশ (Economic Environment)





## পরিশিষ্ট ৭: স্টেকহোল্ডার সম্পৃক্ততা পরিকল্পনা

### \*\*১. ভূমিকা\*\*

গ্লোবাল গ্রিন বন্ড ইনিশিয়েটিভ (GGBI)-তে GCF-এর অবদানের মাধ্যমে স্টেকহোল্ডার সম্পৃক্ততার নীতিমালা অন্তর্ভুক্তিমূলকতা, স্বচ্ছতা এবং প্রতিক্রিয়াশীলতার ওপর ভিত্তি করে তৈরি। এই নীতিগুলোর লক্ষ্য হলো আস্থা, সহযোগিতা এবং জবাবদিহিতার প্রচার করা, যা ১০টি লক্ষ্যভিত্তিক দেশের (অ্যাঙ্গোলা, বাংলাদেশ, ব্রাজিল, ক্যামেরুন, কোট ডি'আইভরি, মিশর, কেনিয়া, নামিবিয়া, সেনেগাল, এবং উগান্ডা) স্টেকহোল্ডার সম্পৃক্ততা কৌশলের মূল ভিত্তি। এই প্রচেষ্টা গ্রিন বন্ড ইস্যু করার মাধ্যমে জলবায়ু পরিবর্তনের প্রশমন এবং অভিযোজনের জন্য অর্থায়নের ঘাটতি পূরণের দিকে মনোনিবেশ করবে।

### \*\*২. স্টেকহোল্ডার সম্পৃক্ততা পরিচালনার নীতিমালা\*\*

এই স্টেকহোল্ডার সম্পৃক্ততা পরিকল্পনা শুধুমাত্র নির্দিষ্ট কারিগরি সহায়তা কার্যক্রমের ওপর কেন্দ্রিত হবে না বরং এর মূল নীতিগুলোতে ভিত্তি করে গড়ে উঠবে, যা বিভিন্ন স্টেকহোল্ডারদের সঙ্গে অর্থবহ এবং অন্তর্ভুক্তিমূলক যোগাযোগ নিশ্চিত করতে সহায়ক হবে।

#### \*\*২.১ অন্তর্ভুক্তিমূলকতা\*\*

আমরা বিভিন্ন ধরনের স্টেকহোল্ডারদের সম্পৃক্ত করতে প্রতিশ্রুতিবদ্ধ, যেখানে উপেক্ষিত সম্প্রদায়, জাতীয় ও উপ-জাতীয় সরকার, বেসরকারি খাত, নাগরিক সমাজ সংগঠন এবং প্রাতিষ্ঠানিক বিনিয়োগকারীদের মতামত অন্তর্ভুক্ত করা হবে। স্থানীয় প্রেক্ষাপট বিবেচনায় রেখে সম্পৃক্ততা কৌশল তৈরি করা হবে, যেখানে ক্ষমতা, প্রভাব, এবং প্রযুক্তিগত বোঝাপড়ার ভিন্নতার মধ্যে সেতুবন্ধন তৈরির চেষ্টা করা হবে।

• **\*\*মূল নীতি\*\***: স্টেকহোল্ডার সম্পৃক্ততা প্রতিনিধিত্বমূলক এবং অন্তর্ভুক্তিমূলক হওয়া নিশ্চিত করতে হবে, বিশেষ করে প্রান্তিক গোষ্ঠী এবং ক্ষুদ্র বাজারের অংশগ্রহণকারীদের প্রতি মনোযোগ দিয়ে।

#### \*\*২.২ স্বচ্ছতা\*\*

সমস্ত যোগাযোগ স্পষ্ট, নির্ভুল এবং সহজলভ্য হতে হবে। GGBI-এর লক্ষ্য, প্রক্রিয়া এবং ফলাফল সম্পর্কে স্টেকহোল্ডারদের সময়মতো এবং বিশদ তথ্য প্রদান করা হবে। স্বচ্ছ যোগাযোগ GGBI-এর জন্য আস্থা এবং বৈধতা তৈরি করতে সহায়ক হবে এবং এর সীমাবদ্ধতা ও সম্ভাবনা সম্পর্কে প্রত্যাশা পরিচালনা করতে সহায়তা করবে।

• **\*\*মূল নীতি\*\***: সমস্ত স্টেকহোল্ডারদের GGBI-এর কার্যক্রম, অগ্রগতি এবং সিদ্ধান্ত গ্রহণের প্রাসঙ্গিক, বোধগম্য, এবং নির্ভুল তথ্যের অ্যাক্সেস প্রদান করা নিশ্চিত করতে হবে।

#### \*\*২.৩ প্রতিক্রিয়াশীলতা\*\*

GGBI-এর কার্যক্রমের আওতায় যতদূর সম্ভব স্টেকহোল্ডারদের মতামত সংগ্রহ এবং সেগুলোর প্রতি প্রতিক্রিয়া প্রদান করা হবে।



- **\*\*মূল নীতি\*\***: GGBI কার্যক্রমের আওতায় স্টেকহোল্ডারদের প্রয়োজনগুলো সংগ্রহ এবং সেগুলোর প্রতি প্রতিক্রিয়া জানানোর জন্য একটি প্রক্রিয়া তৈরি করা।

**\*\*২.৫ সাংস্কৃতিক ও প্রেক্ষাপট সংবেদনশীলতা\*\***

প্রকল্পটি লক্ষ্যভিত্তিক দেশগুলোর সাংস্কৃতিক এবং সামাজিক-রাজনৈতিক প্রেক্ষাপটের সাথে সামঞ্জস্য রেখে স্টেকহোল্ডার সম্পৃক্ততা প্রক্রিয়া তৈরি করবে। স্থানীয় বৈশিষ্ট্যগুলোকে স্বীকৃতি দিয়ে এবং অভিযোজিত করে, প্রোগ্রামটি বিভিন্ন স্টেকহোল্ডারের সঙ্গে অর্থবহ সংলাপ স্থাপন করবে।

- **\*\*মূল নীতি\*\***: প্রতিটি লক্ষ্যভিত্তিক দেশের সামাজিক, সাংস্কৃতিক এবং রাজনৈতিক প্রেক্ষাপটকে প্রতিফলিত করতে স্টেকহোল্ডার সম্পৃক্ততা কৌশলগুলো কাস্টমাইজ করা।

**\*\*২.৬ সমতা ও ন্যায্যবিচার\*\***

যারা সম্পৃক্ততার ক্ষেত্রে বাধার সম্মুখীন হতে পারে, যেমন কম সক্ষমতা বা সম্পদ, তাদের জন্য সমতা ও ন্যায্যবিচার নিশ্চিত করা হবে। প্রোগ্রামটি ন্যায়সঙ্গত অংশগ্রহণ সক্ষম করতে অতিরিক্ত সহায়তা প্রদান করবে।

- **\*\*মূল নীতি\*\***: ন্যায্য এবং অন্তর্ভুক্তিমূলক স্টেকহোল্ডার সম্পৃক্ততা প্রচার করা।

**\*\*৩. সম্পৃক্ততার পদ্ধতি\*\***

এই নীতিমালাগুলো কার্যকর করতে স্টেকহোল্ডার সম্পৃক্ততা প্রোগ্রামে নিম্নলিখিত কৌশলগুলো গ্রহণ করা হবে:

**\*\*৩.১ তথ্য প্রকাশ ও স্বচ্ছতা\*\***

- স্টেকহোল্ডারদের নিয়মিত আপডেট, প্রতিবেদন, এবং ডেটা সরবরাহ করার জন্য একটি নিবেদিত অনলাইন প্ল্যাটফর্ম বজায় রাখা হবে।
- বিভিন্ন ফরম্যাটে (যেমন অনলাইন প্রতিবেদন, নিউজলেটার এবং সামাজিক মিডিয়া আপডেট) প্রতিবেদন বিতরণ করা হবে, যাতে বিভিন্ন স্টেকহোল্ডারের জন্য অ্যাক্সেসযোগ্যতা নিশ্চিত করা যায়।

**\*\*৩.২ স্টেকহোল্ডার প্রতিক্রিয়া ব্যবস্থা\*\***

- প্রোগ্রামের কার্যক্রমের উপর স্টেকহোল্ডারদের মতামত ধারাবাহিকভাবে সংগ্রহ করার জন্য উন্মুক্ত প্রতিক্রিয়া চ্যানেল স্থাপন করা হবে (যেমন কর্মশালা, জরিপ, এবং জনপরামর্শ)।
- যেকোনো উদ্বেগ বা অভিযোগ দ্রুত এবং স্বচ্ছতার সাথে সমাধান করতে অভিযোগ প্রতিকার ব্যবস্থা বাস্তবায়িত করা হবে।

**\*\*৪. অভিযোগ প্রতিকার ব্যবস্থা\*\***



একটি আনুষ্ঠানিক অভিযোগ প্রতিকার ব্যবস্থা প্রতিষ্ঠিত হবে, যাতে সকল স্টেকহোল্ডার প্রোগ্রামের বাস্তবায়ন সম্পর্কিত উদ্বেগ প্রকাশের সুযোগ পান, বিশেষ করে যেখানে স্টেকহোল্ডারদের স্বার্থ ক্ষতিগ্রস্ত হয়। এই ব্যবস্থা সহজলভ্য, স্বচ্ছ, এবং জবাবদিহিতার ক্ষেত্রে বৈশ্বিক সেরা অনুশীলনের সাথে সামঞ্জস্যপূর্ণ হবে।

**\*\*৫. ক্রমাগত উন্নতির প্রতিশ্রুতি\*\***

কার্যকর স্টেকহোল্ডার সম্পৃক্ততা একটি ক্রমবর্ধমান প্রক্রিয়া হিসেবে স্বীকৃত, এবং GGBI স্টেকহোল্ডারদের সঙ্গে পারস্পরিক সম্পর্ক এবং বৈশ্বিক সেরা অনুশীলন থেকে শেখার প্রতিশ্রুতিবদ্ধ।

এই নীতিগুলোর মাধ্যমে, GGBI বৈশ্বিক মান পূরণের পাশাপাশি কার্যকর, অর্থবহ, এবং নৈতিক স্টেকহোল্ডার সম্পৃক্ততা নিশ্চিত করতে চায়, যাতে প্রোগ্রামের পুরো জীবনচক্র জুড়ে সকল মতামত গুরুত্ব সহকারে শোনা এবং মূল্যায়ন করা হয়।

**\*\*৬. প্রাথমিক স্টেকহোল্ডার ম্যাপিং\*\***

- সরকারি মন্ত্রণালয় (আর্থিক, পরিবেশ, পরিকল্পনা)
- সম্ভাব্য গ্রিন বন্ড ইস্যুকারী (সার্বভৌম, উপ-সার্বভৌম, কর্পোরেট)
- জাতীয় সেবা প্রদানকারী, নিয়ন্ত্রক, এবং সরকারি প্রতিষ্ঠান
- স্থানীয় বেসরকারি বিনিয়োগকারী
- জনসাধারণের প্রতিনিধি, নাগরিক সমাজ সংগঠন (CSOs), এবং সম্প্রদায়ের প্রতিনিধি



### পরিশিষ্ট ৯: আদিবাসী জনগণের পরিকল্পনা কাঠামো

প্রথমেই উল্লেখ করা উচিত যে প্রস্তাবিত GCF-এর অবদান GGBI উদ্যোগের সাথে একটি সাধারণ প্রকল্প অর্থায়ন কার্যকলাপের সম্পর্কিত নয়, বরং তালিকাভুক্ত বাজারে বা ব্যক্তিগত ইস্যুর মাধ্যমে বন্ড কেনার সাথে সম্পর্কিত। সুতরাং, এই পদ্ধতি এলাকা-ভিত্তিক প্রকল্প অর্থায়নের পদ্ধতি থেকে উল্লেখযোগ্যভাবে আলাদা, যেখানে বিনিয়োগের সুনির্দিষ্ট অবস্থান এবং প্রভাব সম্পর্কে জানা থাকে।

GGBI-এর বর্জন তালিকা অনুযায়ী, আদিবাসী জনগণের ওপর নেতিবাচক প্রভাব ফেলার সম্ভাবনা রয়েছে এমন কার্যক্রম স্বয়ংক্রিয়ভাবে GGBI বিনিয়োগ থেকে বাদ দেওয়া হয়। এতে অন্তর্ভুক্ত রয়েছে:

- যেসব কার্যক্রম তহবিল বা ইস্যুকারীর মূল্যায়নের ভিত্তিতে উল্লেখযোগ্য পরিবেশগত এবং সামাজিক ঝুঁকি/প্রভাব ধারণ করে, যেমন উল্লেখযোগ্য শারীরিক বা অর্থনৈতিক পুনর্বাসন, আদিবাসী জনগণ বা স্থানীয় ঐতিহ্যবাহী সম্প্রদায়ের অনিচ্ছাকৃত পুনর্বাসন এবং/অথবা প্রথাগত ভূমি ব্যবহারের ওপর প্রভাব, গুরুত্বপূর্ণ বাস্তুতন্ত্র বা সাংস্কৃতিক ঐতিহ্য সাইটের ওপর প্রভাব, বা সাধারণভাবে সংবেদনশীল এলাকায় পরিচালিত কার্যক্রম যেগুলো এমন অবস্থানগুলোতে প্রভাব ফেলতে পারে, এমনকি যদি প্রকল্পের জন্য ESIA (Environmental and Social Impact Assessment) প্রয়োজন না হয়।

এছাড়াও, তহবিল ব্যবস্থাপকের ESG স্ক্রিনিং সিস্টেমে এমন সূচক অন্তর্ভুক্ত থাকবে যা আদিবাসী জনগণ, লিঙ্গ এবং লিঙ্গ-ভিত্তিক সহিংসতা ও হয়রানির জন্য প্রকল্পগুলোকে বাদ দিতে সাহায্য করতে পারে (যদি ডেটা পাওয়া যায়, বিভিন্ন শিল্পের ESG ডেটাবেসের ওপর ভিত্তি করে)।

তহবিল ব্যবস্থাপক যখন তার ESMS প্রয়োগ করবে, তখন ইস্যুকারীর নীতিমালা ও পদ্ধতিগুলো নিশ্চিত করতে হবে যা EIB-এর স্ট্যান্ডার্ড ৭-এর সাথে সামঞ্জস্যপূর্ণ, যা দুর্বল গোষ্ঠী, আদিবাসী জনগণ এবং লিঙ্গ সংক্রান্ত বিষয়ে নির্দেশ দেয়। এর সারসংক্ষেপ নিম্নরূপ:

1. **\*\*আদিবাসী জনগণের স্ক্রিনিং এবং সনাক্তকরণ\*\***: প্রকল্পের প্রাথমিক পর্যায়ে, প্রচারকারীকে সনাক্ত করতে হবে যে আদিবাসী জনগণ (স্ট্যান্ডার্ড ৭-এর প্যারাগ্রাফ ১০ অনুযায়ী সংজ্ঞায়িত) প্রকল্প এলাকায় উপস্থিত আছে কিনা বা তাদের ভূমি, অঞ্চল বা সম্পদ প্রভাবিত হতে পারে কিনা। যদি থাকে, তবে তাদের অধিকার এবং স্বার্থ প্রাসঙ্গিক জাতীয় আইন এবং এই মানদণ্ডের সাথে সামঞ্জস্য রেখে স্বীকৃত এবং বিবেচিত হতে হবে।

2. **\*\*পরামর্শ এবং সম্পৃক্ততা\*\***: এই স্ট্যান্ডার্ডটি আদিবাসী জনগণের সাথে প্রকল্প চক্রের পুরো সময়জুড়ে অর্থবহ এবং সাংস্কৃতিকভাবে উপযুক্ত পরামর্শের ওপর জোর দেয়। প্রকল্প নকশার প্রাথমিক পর্যায়ে থেকে শুরু করে বাস্তবায়ন পর্যন্ত তাদের সম্পৃক্ত করতে হবে, যাতে তারা সিদ্ধান্ত গ্রহণ প্রক্রিয়ায় তাদের মতামত প্রদান করতে পারে।

3. **\*\*বিনামূল্যে, পূর্ববর্তী এবং অবগত সম্মতি (FPIC)\*\***: আদিবাসী জনগণের ভূমি বা সম্পদকে প্রভাবিত করে এমন প্রকল্পগুলির জন্য FPIC প্রক্রিয়া প্রয়োজন। এর অর্থ হলো কোনো জবরদস্তি বা প্রভাবিত না করে সম্মতি গ্রহণ করতে হবে এবং আদিবাসী সম্প্রদায়কে প্রকল্পের সম্ভাব্য প্রভাব সম্পর্কে সম্পূর্ণভাবে অবগত করতে হবে। যদি FPIC প্রয়োজন হয়, তবে প্রভাবিত সম্প্রদায়ের সম্মতির প্রমাণ ছাড়া প্রকল্পের অর্থায়ন করা যাবে না।



4. **\*\*প্রভাব মূল্যায়ন\*\***: আদিবাসী জনগণের ওপর প্রকল্পের ইতিবাচক এবং নেতিবাচক উভয় প্রভাব মূল্যায়ন করার জন্য একটি স্বাধীন মূল্যায়ন পরিচালিত হতে হবে। এর মধ্যে তাদের সাংস্কৃতিক ঐতিহ্য, জীবিকা এবং প্রাকৃতিক সম্পদের ওপর প্রকল্পের প্রভাব বিবেচনা করতে হবে।

5. **\*\*আদিবাসী জনগণের উন্নয়ন পরিকল্পনা (IPDP)\*\***: যেখানে আদিবাসী জনগণ প্রভাবিত হয়, সেখানে একটি বিশেষভাবে তৈরি IPDP প্রস্তুত করতে হবে, যাতে প্রকল্পটি কীভাবে নেতিবাচক প্রভাব এড়াবে বা প্রশমন করবে এবং সুবিধা ভাগাভাগি করবে তার রূপরেখা প্রদান করা হবে। আদিবাসী এবং অনাদিবাসী উভয় সম্প্রদায় প্রভাবিত হলে এই পরিকল্পনাটি একটি বিস্তৃত কমিউনিটি ডেভেলপমেন্ট প্ল্যান (CDP)-এ একীভূত করা উচিত।

6. **\*\*মনিটরিং এবং রিপোর্টিং\*\***: প্রচারকারীকে নিশ্চিত করতে হবে যে প্রকল্পের পর্যবেক্ষণ ব্যবস্থা লিঙ্গ সংবেদনশীল এবং আদিবাসী জনগণের অধিকার এবং স্বার্থ রক্ষার জন্য তৈরি সম্পূর্ণতা প্রক্রিয়া এবং প্রশমন ব্যবস্থাগুলির বাস্তবায়ন ট্র্যাক করে। প্রকল্পের অগ্রগতি সম্পর্কে নিয়মিত প্রতিবেদন প্রদান করতে হবে, যার মধ্যে যে কোনো চ্যালেঞ্জ বা পদ্ধতির পরিবর্তনের তথ্য অন্তর্ভুক্ত থাকবে।

EIB-এর E&S মানদণ্ডের সাথে সামঞ্জস্য রেখে তৈরি এই IPPF (Indigenous Peoples Planning Framework) GGBI-এর তহবিলে GCF-এর অবদানের মাধ্যমে আদিবাসী জনগণের অধিকার এবং স্বার্থ সংরক্ষণ ও সম্মান নিশ্চিত করার জন্য নির্দেশিকা হিসেবে কাজ করবে।



## পরিশিষ্ট ১০: যৌন শোষণ, নির্যাতন, এবং হয়রানি (SEAH)

প্রথমে উল্লেখ করা উচিত যে প্রস্তাবিত GCF-এর অবদান GGBI-এর সাথে একটি সাধারণ প্রকল্প অর্থায়ন কার্যকলাপের সাথে সম্পর্কিত নয়, বরং তালিকাভুক্ত বাজারে বা ব্যক্তিগত ইস্যুর মাধ্যমে বন্ড কেনার সাথে সম্পর্কিত। এই পদ্ধতি এলাকা-ভিত্তিক প্রকল্প অর্থায়ন থেকে উল্লেখযোগ্যভাবে আলাদা, যেখানে বিনিয়োগের সুনির্দিষ্ট অবস্থান এবং প্রভাব সম্পর্কে জানা থাকে।

GGBI-এর বর্জন তালিকা অনুযায়ী, এমন কার্যক্রম যা যৌন শোষণ, নির্যাতন এবং হয়রানি (SEAH) ঝুঁকির কারণ হতে পারে, সেগুলো স্বয়ংক্রিয়ভাবে GGBI বিনিয়োগ থেকে বাদ দেওয়া হয়।

এছাড়াও, তহবিল ব্যবস্থাপকের ESG স্ক্রিনিং সিস্টেম লিঙ্গ এবং SEAH সম্পর্কিত বিতর্কগুলো স্ক্রিন করার জন্য ডিজাইন করা হবে (যদি ডেটা উপলব্ধ থাকে এবং বিভিন্ন শিল্পের ESG ডেটাবেসের ওপর ভিত্তি করে)।

তহবিল ব্যবস্থাপক যখন তার ESMS প্রয়োগ করবে, তখন এটি নিশ্চিত করতে হবে যে ইস্যুকারীর নীতিমালা এবং পদ্ধতিগুলো EIB-এর E&S মানদণ্ডের সাথে সামঞ্জস্যপূর্ণ। এই নীতিমালা এবং পদ্ধতিগুলো যৌন শোষণ, নির্যাতন এবং হয়রানি (SEAH) সম্পর্কিত দিকগুলোর সাথে সামঞ্জস্য রেখে তৈরি করা হবে, যা লিঙ্গ-ভিত্তিক সহিংসতা এবং হয়রানি (GBVH)-এর ওপর কেন্দ্রীভূত এবং নিম্নরূপ সারসংক্ষেপ করা যেতে পারে:

- \*\*মানদণ্ড ১: পরিবেশগত ও সামাজিক প্রভাব এবং ঝুঁকি\*\*

- \*\*ঝুঁকি শনাক্তকরণ এবং ব্যবস্থাপনা\*\*\*: এই মানদণ্ড একটি সমন্বিত পদ্ধতির মাধ্যমে পরিবেশগত, সামাজিক এবং মানবাধিকার প্রভাবগুলো সহ GBVH ঝুঁকিগুলো চিহ্নিত, মূল্যায়ন এবং পরিচালনার নির্দেশ দেয়। এর মধ্যে লিঙ্গ-নির্দিষ্ট ঝুঁকি এবং নারী ও শিশুদের মতো দুর্বল গোষ্ঠীর ঝুঁকি অন্তর্ভুক্ত।

- \*\*প্রশমন ব্যবস্থা\*\*\*: EIB প্রকল্পগুলিতে নেতিবাচক প্রভাবগুলো প্রতিরোধ এবং হ্রাস করার জন্য প্রতিরোধ ও প্রশমন কৌশল বাস্তবায়ন করার প্রয়োজন। এই কৌশলগুলো নেতিবাচক প্রভাব যেমন GBVH প্রতিরোধের জন্য তৈরি করা হয়।

- \*\*স্টেকহোল্ডার সম্পৃক্ততা\*\*\*: এই মানদণ্ড কমিউনিটিগুলোর সঙ্গে এবং অন্যান্য স্টেকহোল্ডারদের সঙ্গে সক্রিয়ভাবে GBVH সম্পর্কিত ঝুঁকি চিহ্নিত করার জন্য সম্পৃক্ততার উৎসাহ দেয়, যাতে স্বচ্ছতা এবং অন্তর্ভুক্তিমূলকতা নিশ্চিত করা যায়।



- \*\*মানদণ্ড ২: স্টেকহোল্ডার সম্পৃক্ততা\*\*

- \*\*অন্তর্ভুক্তিমূলক সম্পৃক্ততা\*\* \*: EIB নির্দেশ দেয় যে স্টেকহোল্ডার সম্পৃক্ততা অন্তর্ভুক্তিমূলক এবং লিঙ্গ-সংবেদনশীল হওয়া উচিত, যেখানে প্রান্তিক এবং দুর্বল গোষ্ঠীগুলির বিশেষ যত্ন নেওয়া হবে। প্রকল্পগুলোকে নিশ্চিত করতে হবে যে নারী, কিশোরী এবং অন্যান্য ঝুঁকিতে থাকা জনসংখ্যা সিদ্ধান্ত গ্রহণ প্রক্রিয়ায় অংশগ্রহণের সুযোগ পায় এবং তাদের উদ্বিগ্ন প্রকাশের জন্য নিরাপদ স্থান দেওয়া হয়।

- \*\*অভিযোগ প্রতিকার ব্যবস্থা\*\* \*: প্রকল্পগুলোতে একটি অভিযোগ প্রতিকার ব্যবস্থা প্রতিষ্ঠা করতে হবে যা সমস্ত স্টেকহোল্ডারের জন্য সহজলভ্য, বিশেষ করে দুর্বল গোষ্ঠীগুলোর জন্য। এই অভিযোগ প্রক্রিয়াটি GBVH উদ্বিগ্নগুলো সমাধান করবে এবং অভিযোগের জন্য প্রতিশোধমুক্ত পরিবেশ নিশ্চিত করবে।

- \*\*মানদণ্ড ৭: দুর্বল গোষ্ঠী, আদিবাসী জনগণ এবং লিঙ্গ\*\*

- \*\*দুর্বল গোষ্ঠীগুলোর সুরক্ষা\*\* \*: EIB উল্লেখ করে যে বৈষম্য, লিঙ্গভিত্তিক সহিংসতা এবং সিদ্ধান্ত গ্রহণ প্রক্রিয়ায় প্রবেশাধিকারের অভাব আদিবাসী জনগণ এবং অন্যান্য গোষ্ঠীগুলির স্থিতিস্থাপকতা দুর্বল করতে পারে এবং তাদের প্রকল্পের নেতিবাচক প্রভাবের জন্য অস্বাভাবিকভাবে দুর্বল করে তুলতে পারে। এই মানদণ্ডে লিঙ্গভিত্তিক সহিংসতা এবং যৌন শোষণ মোকাবিলার জন্য বিশেষ ব্যবস্থা গ্রহণের প্রয়োজন রয়েছে, যাতে এই গোষ্ঠীগুলিকে প্রকল্পের উন্নয়ন এবং বাস্তবায়নে প্রান্তিক না করা হয়।

- \*\*লিঙ্গ-নির্দিষ্ট ব্যবস্থা\*\* \*: এই মানদণ্ড প্রকল্পগুলিতে নারীদের এবং কিশোরীদের বিশেষ প্রয়োজন বিবেচনা করতে বলে, এবং GBVH প্রতিরোধের কৌশল প্রকল্প পরিকল্পনা এবং বাস্তবায়নে অন্তর্ভুক্ত করার প্রয়োজনীয়তা দেয়।

- \*\*মানদণ্ড ৮: শ্রম অধিকার\*\*

- \*\*কর্মক্ষেত্রে শোষণের প্রতিরোধ\*\* \*: EIB প্রকল্পগুলোতে আন্তর্জাতিক শ্রম মানদণ্ডের প্রতি সম্মান জানাতে হবে, যেখানে কর্মক্ষেত্রে যৌন হয়রানি এবং শোষণ নিষিদ্ধ থাকবে। নিয়োগকর্তারা কর্মীদের GBVH থেকে সুরক্ষার জন্য নীতিমালা এবং প্রক্রিয়া বজায় রাখতে বাধ্য এবং অভিযোগ মোকাবেলার সুযোগ দিতে বাধ্য।

- \*\*উপচে পড়া ব্যবস্থাপনা পরিকল্পনা\*\* \*: মানদণ্ডের মধ্যে উল্লেখ করা হয়েছে যে উল্লেখযোগ্য কর্মী আগমনের ক্ষেত্রে সম্ভাব্য লিঙ্গভিত্তিক সহিংসতা এবং নেতিবাচক প্রভাব মোকাবিলার জন্য নির্দিষ্ট ব্যবস্থা থাকতে হবে।



- \*\*মানদণ্ড ৯: স্বাস্থ্য, নিরাপত্তা এবং সুরক্ষা\*\*

- \*\*কর্মক্ষেত্র এবং সম্প্রদায়ের নিরাপত্তা\*\* : EIB কর্মীদের এবং সম্প্রদায়ের সদস্যদের নিরাপত্তা নিশ্চিত করার প্রয়োজনীয়তার ওপর গুরুত্ব দেয়। এর মধ্যে রয়েছে এমন কাজের পরিবেশ তৈরি করা যা হয়রানি, নির্যাতন এবং শোষণের সকল ধরনের বিরুদ্ধে সুরক্ষা প্রদান করে।

- \*\*ঘটনা রিপোর্টিং\*\* : GBVH-এর মতো ঘটনার ক্ষেত্রে, মানদণ্ড অবিলম্বে রিপোর্টিং, তদন্ত এবং পুনরাবৃত্তি প্রতিরোধের জন্য উপযুক্ত সংশোধনমূলক ব্যবস্থা গ্রহণের প্রয়োজন দেয়।

সুতরাং, GCF-এর SEAH নীতিমালা তহবিল ব্যবস্থাপককে ইস্যুকারীর প্রাসঙ্গিক নীতিমালা এবং পদ্ধতিগুলো স্ক্রিন করার জন্য অনুরোধ জানিয়ে সমাধান করা হবে, যা EIB-এর E&S মানদণ্ডের সাথে সামঞ্জস্যপূর্ণ হবে, যা প্রকল্পের পরিবেশগুলোকে নিরাপদ এবং সকল স্টেকহোল্ডারের জন্য অন্তর্ভুক্তিমূলক রাখতে GBVH প্রতিরোধের জন্য একটি বিস্তৃত কাঠামো প্রদান করে।

শেষ পর্যন্ত, UNDP-এর কারিগরি সহায়তা উপাদানের আওতায়, আদিবাসী জনগণের নীতি, SEAH নীতি, লিঙ্গ সমতা এবং লিঙ্গভিত্তিক সহিংসতা সম্পর্কিত জনসাধারণের জন্য প্রশিক্ষণ কোর্সগুলি ডিজাইন করা হবে, যা সম্ভাব্য সমস্ত ইস্যুকারীর জন্য উপলব্ধ থাকবে।

### পরিশিষ্ট ১১: পুনর্বাসন নীতিমালা কাঠামো

প্রথমেই উল্লেখ করা উচিত যে প্রস্তাবিত GCF-এর অবদান GGBI-এর সাথে একটি সাধারণ প্রকল্প অর্থায়ন কার্যক্রমের সাথে সম্পর্কিত নয়, বরং তালিকাভুক্ত বাজারে বা ব্যক্তিগত ইস্যুর মাধ্যমে বন্ড কেনার সাথে সম্পর্কিত। এই পদ্ধতি এলাকা-ভিত্তিক প্রকল্প অর্থায়ন বা ইকুইটি তহবিল থেকে উল্লেখযোগ্যভাবে আলাদা, যেখানে বিনিয়োগের সুনির্দিষ্ট অবস্থান এবং প্রভাব সম্পর্কে জানা থাকে।

GGBI-এর বর্জন তালিকা অনুযায়ী, যেসব কার্যক্রম উল্লেখযোগ্য শারীরিক বা অর্থনৈতিক পুনর্বাসন বা স্থানচ্যুতি (যা পরিবেশগত অবক্ষয়ের কারণেও হতে পারে), আদিবাসী জনগণ বা স্থানীয় ঐতিহ্যবাহী সম্প্রদায়ের অনিচ্ছাকৃত পুনর্বাসন এবং/অথবা প্রথাগত ঐতিহ্যবাহী বা পূর্বপুরুষের ভূমি ব্যবহারের সাথে সম্পর্কিত, সেগুলো স্বয়ংক্রিয়ভাবে GGBI বিনিয়োগ থেকে বাদ দেওয়া হয়।

এছাড়াও, তহবিল ব্যবস্থাপকের ESG স্ক্রিনিং সিস্টেম পুনর্বাসন সম্পর্কিত বিতর্কগুলো স্ক্রিন করার চেষ্টা করবে (যদি ডেটা পাওয়া যায় এবং বিভিন্ন শিল্পের ESG ডেটাবেসের ওপর ভিত্তি করে)।

তহবিল ব্যবস্থাপক যখন তার ESMS প্রয়োগ করবে, তখন এটি নিশ্চিত করতে হবে যে ইস্যুকারীর নীতিমালা এবং পদ্ধতিগুলো EIB-এর E&S মানদণ্ডের সাথে সামঞ্জস্যপূর্ণ। এই নীতিমালা এবং পদ্ধতিগুলো EIB-এর "অনিচ্ছাকৃত পুনর্বাসন" সংক্রান্ত মানদণ্ড ৬-এর প্রয়োজনীয়তার সাথে সামঞ্জস্যপূর্ণ হতে হবে এবং তা নিম্নরূপ সংক্ষেপ করা যেতে পারে:





- \*\*পুনর্বাসন এড়ানো এবং প্রভাব হ্রাসকরণ\*\*\*: যেখানে সম্ভব, অনিচ্ছাকৃত পুনর্বাসন এড়ানো উচিত। যদি এটি এড়ানো না যায়, তবে প্রকল্পের নকশা এমনভাবে সামঞ্জস্য করতে হবে যাতে প্রভাব কমানো যায়। পুনর্বাসনের সামাজিক এবং অর্থনৈতিক প্রভাবগুলো প্রশমন করার চেষ্টা করা উচিত।
- \*\*যোগ্যতার মানদণ্ড এবং জনশুমারি\*\*\*: প্রচারকারীকে প্যারাগ্রাফ ১৮ অনুসারে সংশ্লিষ্ট ব্যক্তিদের শনাক্ত করতে হবে এবং তারপরে সমস্ত প্রকল্প-প্রভাবিত ব্যক্তিদের (PAPs) শনাক্ত করার জন্য একটি জনশুমারি পরিচালনা করতে হবে।
- \*\*পরামর্শ এবং অংশগ্রহণ\*\*\*: প্রচারকারীকে প্রভাবিত ব্যক্তিদের (PAPs) সঙ্গে সক্রিয় এবং অর্থবহ পরামর্শ নিশ্চিত করতে হবে এবং প্রাসঙ্গিক তথ্য সময়মতো এবং সহজলভ্য উপায়ে প্রকাশ করতে হবে। এই পরামর্শগুলো দুর্বল এবং প্রান্তিক গোষ্ঠীগুলোর বিষয়গুলোকে বিবেচনায় রাখবে, যার মধ্যে লিঙ্গসংক্রান্ত বিষয়গুলো অন্তর্ভুক্ত।
- \*\*ক্ষতিপূরণ এবং জীবিকা পুনরুদ্ধার\*\*\*: পুনর্বাসনের কারণে ক্ষতিগ্রস্ত সম্পদ এবং অন্যান্য ক্ষতির জন্য সম্পূর্ণ প্রতিস্থাপন মূল্যে ক্ষতিপূরণ প্রদান করতে হবে। জীবিকা এবং জীবনযাত্রার মান প্রকল্পের আগের স্তরে পুনরুদ্ধার বা উন্নত করা উচিত।
- \*\*পুনর্বাসন পরিকল্পনা\*\*\*: প্রকল্প প্রচারকারীকে পুনর্বাসন কর্মপরিকল্পনা (RAP) বা পুনর্বাসন নীতি কাঠামো (RPF) এবং/অথবা জীবিকা পুনরুদ্ধার পরিকল্পনা প্রস্তুত করতে হবে, যা পুনর্বাসনের পরিধির উপর নির্ভর করে। এই পরিকল্পনাগুলিতে একটি জনশুমারি, যোগ্যতার মানদণ্ড এবং স্থানচ্যুত ব্যক্তিদের ন্যায় ক্ষতিপূরণ এবং জীবিকা পুনরুদ্ধার নিশ্চিত করার জন্য ব্যবস্থা অন্তর্ভুক্ত থাকতে হবে।
- \*\*দুর্বল গোষ্ঠী এবং লিঙ্গমাত্রা\*\*\*: পুনর্বাসন প্রক্রিয়ায় দুর্বল গোষ্ঠীগুলোর প্রতি বিশেষ মনোযোগ দিতে হবে এবং নিশ্চিত করতে হবে যে তারা সুরক্ষিত থাকে। লিঙ্গ-নির্দিষ্ট বিষয়গুলোকেও সমাধান করতে হবে, এবং নারীরা পুনর্বাসন প্রক্রিয়া এবং ক্ষতিপূরণ ব্যবস্থায় সমান অধিকার ভোগ করবে।
- \*\*অভিযোগ প্রতিকার ব্যবস্থা\*\*\*: প্রকল্পের পুনর্বাসন প্রক্রিয়া থেকে উদ্ভূত যেকোনো সমস্যা উত্থাপনের জন্য PAPs-এর জন্য একটি উপযুক্ত অভিযোগ প্রতিকার ব্যবস্থা স্থাপন করতে হবে। এই ব্যবস্থা সামাজিকভাবে উপযুক্ত এবং সকলের জন্য সহজলভ্য হতে হবে এবং দেশের বিচারিক এবং প্রশাসনিক ব্যবস্থায় প্রবেশাধিকারে কোনো বাধা সৃষ্টি করবে না।
- \*\*মনিটরিং এবং মূল্যায়ন\*\*\*: প্রকল্প প্রচারকারী পুনর্বাসন প্রক্রিয়া পর্যবেক্ষণের জন্য দায়ী এবং এটি EIB E&S মানদণ্ডের সাথে সামঞ্জস্যপূর্ণ কিনা তা নিশ্চিত করতে হবে। পর্যবেক্ষণ প্রতিবেদনগুলো EIB-তে জমা দিতে হবে এবং যদি উল্লেখযোগ্য প্রভাব দেখা যায়, তাহলে পুনর্বাসনের পর্যালোচনা বা নিরীক্ষা করতে একটি বাহ্যিক দল নিয়োগ করতে হবে।